

**UCHWAŁA NR XLI/223/2017
RADY GMINY NAGŁOWICE**

z dnia 30 listopada 2017 r.

w sprawie zmiany „Programu Rewitalizacji Gminy Nagłowice na lata 2016-2023” oraz ogłoszenia tekstu jednolitego.

Na podstawie art. 18 ust. 1 i ust.2 pkt 6a ustawy z dnia 8 marca 1990r. o samorządzie gminnym (tekst jedn. Dz.U. z 2017 r. poz. 1875) art.4 ust. 1, art.9 pkt.3 art.15 ust. 1 art. 19 ust.3b ustawy o zasadach prowadzenia polityki rozwoju (Dz. U 2017 r. poz. 1376) **Rada Gminy Nagłowice uchwala, co następuje:**

§ 1. W programie Rewitalizacji Gminy Nagłowice na lata 2016-2023 wprowadzonej uchwałą Nr XXXI/167/2016 Rady Gminy Nagłowice z dnia 29.12.2016 r. ze zmianą uchwałą nr XXXVI/195/2017 Rady Gminy Nagłowice z dnia 29.05.2017 wprowadza się zmiany w sposób następujący:

1. W rozdziale 8 „Lista planowanych, podstawowych projektów i przedsięwzięć rewitalizacyjnych” tabelę dotyczącą wykazu przedsięwzięć planowanych do realizacji w ramach podobszaru rewitalizacji Nr 1 otrzymują brzmienie :

Obszar rewitalizacji nr 1 - sołectwo Nagłowice	Podstawowa	Uzupełniająca	Razem
Liczba projektów rewitalizacyjnych	18	6	24
Szacunkowa wartość projektów rewitalizacyjnych	14 409 000 zł	5 820 000 zł	20 229 000,00 zł

L.p.	Sfera wraz z nazwą projektu	Szacunkowa wartość
Projekty rewitalizacyjne w sferze społecznej		2 470 000 zł
1.	ZAWSZE MŁODZI - aktywizacja i integracja osób w wieku 60+	120 000 zł
2.	Aktywizacja i integracja społeczna osób i rodzin zagrożonych wykluczeniem społecznym	400 000 zł
3.	Organizacja zajęć dodatkowych wyrównawczych i rozwijających dla dzieci i młodzieży w wieku szkolnym	1 050 000 zł
4.	Organizacja zajęć dodatkowych dla dzieci w wieku przedszkolnym	420 000 zł
5.	Wspieranie zainteresowań dzieci i młodzieży z obszaru rewitalizacji	240 000 zł
6.	Organizacja wydarzeń kulturalnych na obszarze rewitalizacji oraz promujących obszar jako miejsce atrakcyjne	240 000 zł
Projekty rewitalizacyjne w sferze gospodarczej		800 000 zł
7.	Powstawanie i wspieranie gospodarstw agroturystycznych na obszarze gminy	800 000 zł
Projekty rewitalizacyjne w sferze środowiskowej		209 000 zł
8.	Demontaż i bezpieczne usuwanie wyrobów zawierających azbest z obszaru rewitalizacji	89 000 zł
9.	Wymiana (na bardziej ekologiczne) i budowa oświetlenia ulicznego	120 000 zł

Projekty rewitalizacyjne w sferze funkcjonalno-przestrzennej		10 450 000 zł
10.	Modernizacja infrastruktury sportowej	50 000 zł
11.	Poprawa infrastruktury drogowej na podobszarze rewitalizacji	3 000 000 zł
12.	Zachowanie dziedzictwa kulturowego poprzez modernizację zabytkowego parku M. Reja	1 700 000 zł
13.	Poprawa funkcjonalno-przestrzenna przestrzeni publicznej w miejscowości Nagłowice	2 000 000 zł
14.	Zwiększenie dostępu do wysokiej jakości usług edukacyjnych na obszarze rewitalizacji	3 300 000 zł
15.	Zwiększenie dostępu do usług medycznych i profilaktyka zdrowotna poprzez wdrażanie programów profilaktycznych oraz modeli koordynowanej opieki nad pacjentem	100 000 zł
16.	Zwiększenie oferty kulturalnej na obszarze rewitalizacji	300 000 zł
Projekty rewitalizacyjne w sferze technicznej		480 000 zł
17.	Odnowienie elewacji budynku Urzędu Gminy oraz zagospodarowanie terenu wokół budynku	180 000 zł
18.	Modernizacja budynku Szkoły Podstawowej w Nagłowicach	100 000 zł
19.	Termomodernizacja Ośrodka Zdrowia w Nagłowicach	200 000 zł

2. W rozdziale 8, „Lista planowanych, podstawowych projektów i przedsięwzięć rewitalizacyjnych” tabelę dotyczącą projektu rewitalizacyjnego Nr 11, 12, 13, otrzymują brzmienie:

1 Nazwa projektu	Projekt rewitalizacyjny nr 11 Poprawa infrastruktury drogowej na podobszarze rewitalizacji
2 Wskazanie podmiotów realizujących projekt	Gmina Nagłowice Województwo Świętokrzyskie Powiat Jędrzejowski
3 Zakres realizowanych zadań	Modernizacja infrastruktury drogowej i około drogowej na podobszarze rewitalizacji Zakres prac: ·modernizacja i/lub budowa nawierzchni ·przebudowa/budowa kanalizacji deszczowej ·modernizacja, budowa chodników ·wytyczenie przejść dla pieszych ·modernizacja, budowa oznakowania Projekt obejmuje m.in.: Zadanie 1: Przebudowa chodnika przy drodze wojewódzkiej nr 742 w m. Nagłowice od km 84+436,00 do km 85+252,00 Zadanie 2: Przebudowa ul. Hutniczej w Nagłowicach dz. nr 920 i 917 Zadanie 3: Poprawa funkcjonalno-przestrzenna miejscowości Nagłowice poprzez rekultywację rowu odwadniającego wzdłuż ul. Św. Floriana Zadanie 4: Poprawa bezpieczeństwa na terenie miejscowości Nagłowice poprzez przebudowę ulicy Piaskowej
4 Lokalizacja (miejsce przeprowadzenia danego projektu)	Nagłowice podobszar rewitalizacji
5 Szacowana wartość	3 000 000 zł
6 Prognozowane rezultaty wraz ze sposobem ich oceny i zmierzenia w odniesieniu do celów rewitalizacji	Rezultaty: ·Poprawa stanu lokalnej infrastruktury technicznej oraz jej rozwój. ·Wzrost bezpieczeństwa w ruchu drogowym. ·Przebudowa dróg o długości 0,5km ·Budowa kanalizacji deszczowej. Sposób pomiaru rezultatów:

	·protokoły odbioru, ·dokumentacja fotograficzna.
7 Okres realizacji	2017-2023

1 Nazwa projektu	Projekt rewitalizacyjny nr 12 Zachowanie dziedzictwa kulturowego poprzez modernizację zabytkowego parku M. Reja
2 Wskazanie podmiotów realizujących projekt	Gmina Nagłowice
3 Zakres realizowanych zadań	Zakres prac: - wykonanie ścieżek dydaktycznych dendrologicznych i biograficznych Mikołaja Reja - zakup i montaż koszy, ławek w parku - wykonania monitoringu terenu wokół dworku oraz dworku M. Reja - zakup i montaż koszy wokół parkingu dla autokarów - zabiegi pielęgnacyjne w zabytkowym parku krajobrazowym - remont ogrodzenia parku Mikołaja Reja wraz z jego uzupełnieniem. - rozbudowa oświetlenia w Parku. - nasadzenia roślinności. - remont elewacji dworku i jej elementów zewnętrznych. - przebudowa sieci centralnego ogrzewania wraz z urządzeniem i urządzeniem kotłowni w dworku M. Reja Projekt obejmuje także zadanie: Stworzenie edukacyjno-turystycznej ścieżki o tematyce literackiej i dendrologicznej
4 Lokalizacja (miejsce przeprowadzenia danego projektu)	Nagłowice- p. M. Reja
5 Szacowana wartość	1 700 000 zł
6 Prognozowane rezultaty wraz ze sposobem ich oceny i zmierzenia w odniesieniu do celów rewitalizacji	Rezultaty: ·Liczba zmodernizowanych obiektów dziedzictwa kulturowego -1 ·Zwiększenie liczby turystów w podobszarze rewitalizacji do 10 000 rocznie. ·Zwiększenie oferty kulturalnej na wysokim poziomie. ·Poprawa estetyki przestrzeni publicznej Sposób pomiaru rezultatów: ·protokoły odbioru, ·dokumentacja fotograficzna.
7 Okres realizacji	2017-2023

1 Nazwa projektu	Projekt rewitalizacyjny nr 13 Poprawa funkcjonalno-przestrzenna przestrzeni publicznej w miejscowości Nagłowice
2 Wskazanie podmiotów realizujących projekt	Gmina Nagłowice Rada Sołecka. ZPO w Nagłowicach
3 Zakres realizowanych zadań	Zadanie 1 Modernizacja przestrzeni wokół Zespołu Placówek Oświatowych - wykonanie placów rekreacyjnych (montaż ławek, aranżacja zieleni itp..) - wykonanie stałych siedzisk wokół budynku - urządzenie miejsca dla oczekujących dzieci na odjazd autobusu - zagospodarowanie miejsca pod popiersiem Mikołaja Reja - Patrona szkoły - modernizacja placu rekreacyjnego schroniska wraz z ogrodzeniem; Projekt obejmuje zadanie pn. „Poprawa techniczna i funkcjonalno-przestrzenna infrastruktury edukacyjnej przy ZPO w Nagłowicach” Zadanie 2 Zagospodarowanie rekreacyjne centrum Nagłowice Zadanie 3: Zwiększenie bezpieczeństwa na terenie miejscowości Nagłowice poprzez zakup i montaż monitoringu

4 Lokalizacja (miejsce przeprowadzenia danego projektu)	Nagłowice podobszar rewitalizacji- obszar wokół ZPO oraz Urzędu Gminy
5 Szacowana wartość	2 000 000 zł
6 Prognozowane rezultaty wraz ze sposobem ich oceny i zmierzenia w odniesieniu do celów rewitalizacji	Rezultaty ·Poprawa estetyki przestrzeni publicznej ·Zwiększenie poziomu bezpieczeństwa dzieci Sposób pomiaru rezultatów: ·protokoły odbioru, ·dokumentacja fotograficzna.
7 Okres realizacji	2018-2023

3. W rozdziale 9 „Charakterystyka pozostałych rodzajów przedsięwzięć rewitalizacyjnych” tabela dotycząca podziału przedsięwzięć ze względu na sfery otrzymuje brzmienie:

L.p.	Sfera wraz z nazwą projektu	Szacunkowa wartość
Projekty rewitalizacyjne w sferze społecznej		80 000 zł
1.	Wspieranie organizacji pozarządowych	80 000 zł
Projekty rewitalizacyjne w sferze gospodarczej		2 000 000 zł
2.	Wsparcie inwestycyjne MŚP na obszarze rewitalizacji	2 000 000 zł
Projekty rewitalizacyjne w sferze środowiskowej		3 060 000 zł
3.	EWE i OZE na budynkach prywatnych i publicznych	3 000 000 zł
4.	Edukacja ekologiczna	60 000 zł
Projekty rewitalizacyjne w sferze funkcjonalno-przestrzennej		680 000 zł
5.	Zakup wozu ratowniczo - gaśniczego wraz ze sprzętem do ratowania życia dla OSP w Nagłowicach	600 000 zł
6.	Zachowanie dziedzictwa kulturowego na obszarze rewitalizacji	80 000 zł
Projekty rewitalizacyjne w sferze technicznej		0 zł
RAZEM wartość projektów uzupełniających		5 820 000 zł

4. W rozdziale 9 „Charakterystyka pozostałych rodzajów przedsięwzięć rewitalizacyjnych” tabela dotycząca projektu w sferze środowiskowej otrzymuje brzmienie:

1 Nazwa projektu	Projekt rewitalizacyjny (uzupełniający) nr 3 EWE i OZE na budynkach prywatnych i publicznych
2 Wskazanie podmiotów realizujących projekt	Wojewódzki Fundusz Ochrony Środowiska i Gospodarki Wodnej w Kielcach Mieszkańcy miejscowości Nagłowice Gmina Nagłowice
3 Zakres realizowanych zadań	EWE – efektywne wykorzystanie energii to m.in. głęboka termomodernizacja polegająca na: ·wymiana okien na energooszczędne, ·wstawienie na poddaszu okien dachowych na energooszczędne, ·ocieplenie ścian zewnętrznych, ·ocieplenie dachu i stropu, ·Wymiana grzejników na nowe, energooszczędne, ·Wymiana kotła, ·zainstalowanie wentylacji mechanicznej z rekuperacją. OZE - odnawialne źródła energii – źródła energii, których wykorzystywanie nie wiąże się z długotrwałym ich deficytem, ponieważ ich zasób odnawia się w krótkim czasie. Takimi źródłami są między innymi wiatr, promieniowanie słoneczne, opady, pływy morskie, fale morskie

	<p>i geotermia . Najpopularniejsze urządzenia OZE dla gospodarstw domowych to panele fotowoltaiczne, solarne, pompy ciepła.</p> <p>W ramach rewitalizacji zakłada się, że część indywidualnych gospodarstw domowych skorzysta ze wsparcia (także w formie dotacji, pożyczek) na wdrożenie EWE i OZE.</p> <p>Zadanie 1 Projekt parasolowy</p> <p>Zadanie 2 Montaż OZE na budynku GOK</p>
4 Lokalizacja (miejsce przeprowadzenia danego projektu)	<p>Indywidualne gospodarstwa domowe na terenie podobszaru rewitalizacji nr 1 – Nagłowice</p> <p>Miejscowość Nagłowice</p>
5 Szacowana wartość	3 000 000 zł
6 Prognozowane rezultaty wraz ze sposobem ich oceny i zmierzenia w odniesieniu do celów rewitalizacji	<p>Prognozowane rezultaty w okresie wdrażania Programu Rewitalizacji: Minimum 35 gospodarstw domowych w okresie wdrażania Programu Rewitalizacji wdroży i zainstaluje EWE i/lub OZE.</p> <p>Sposób pomiaru rezultatów: §informacje WFOŚiGW w Kielcach, §dane własne Urzędu Gminy, §informacje zbierane od mieszkańców w formie ankiet, §dokumentacja fotograficzna.</p>
7 Okres realizacji	2017-2023

5. W rozdziale 10 „Mechanizmy zapewnienia komplementarności między poszczególnymi projektami przedsięwzięciami rewitalizacyjnymi oraz pomiędzy działaniami różnych podmiotów i funduszy na obszarze objętym programem rewitalizacji” ust. 5 „Komplementarność źródeł finansowania” otrzymuje brzmienie:

„5. Komplementarność źródeł finansowania Projektów rewitalizacyjnych, będą realizowane z różnych źródeł (EFRR, EFS i Fundusz Spójności z wykluczeniem ryzyka podwójnego dofinansowania) jak również Śródków własnych gminy, środków prywatnych. Źródła finansowania opisano szerzej w rozdziale 11 Indykatywne ramy finansowe w odniesieniu do przedsięwzięć wraz z indykatywnymi wielkościami środków finansowych z różnych źródeł.

SZACUNKOWA WARTOŚĆ PROJEKTÓW REWITALIZACYJNYCH						
Wyszczególnienie	Wartość projektów	Źródła finansowania				
		Gmina Nagłowice	inne JST	Dofinansowanie		Środki prywatne, w tym granty NGO
				UE	Środki krajowe	
Projekty podstawowe	23 950 500 zł	3 551 290 zł	598 000 zł	15 255 850 zł	2 262 750 zł	2 282 610 zł
Projekty uzupełniające	10 762 000 zł	1 638 060 zł	50 960 zł	6 285 480 zł	1 339 100 zł	1 452 400 zł
RAZEM	34 712 500 zł	5 189 350 zł	648 960 zł	21 541 330 zł	3 601 850 zł	3 735 010 zł
%	100,0%	14,9%	1,9%	62,1%	10,4%	10,8%

Jak pokazują powyższe wyliczenia – montaż finansowany w ramach Programu Rewitalizacji jest różnorodny:

- 14,9% stanowi wkład Gminy Nagłowice
- 1,9% innych JST,
- 62,1% dotacje z UE,
- 10,4% środki krajowe,
- 10,8% środki prywatne i granty od różnych organizacji pozarządowych”.

6. W rozdziale 11 „Indykatywne ramy finansowe w odniesieniu do przedsięwzięć wraz z indykatywnymi wielkościami środków finansowych z różnych źródeł”, tabele dotyczące Listy projektów podstawowych i uzupełniających– podobszar rewitalizacji nr 1 Nagłowice otrzymują brzmienie:

Lista projektów podstawowych i uzupełniających – podobszar rewitalizacji nr 1 Nagłowice

PROJEKTY PODSTAWOWE - NAGŁOWICE								
Numer projektu	Nazwa projektu	Wartość projektów	Źródła finansowania					Uwagi/ komentarze
			Gmina Nagłowice	inne JST	Dofinansowanie		Środki prywatne, w tym granty NGO	
	UE	Środki krajowe						
	Podsumowanie	14 409 000 zł	2 384 450 zł	438 000 zł	9 306 500 zł	1 238 850 zł	1 041 200 zł	
%	100,0%	17%	3%	65%	9%	7%		
Projekty ze sfery społecznej								
1.	ZAWSZE MŁODZI - aktywizacja i integracja osób w wieku 60+	120 000 zł	30 000 zł	6 000 zł	18 000 zł	36 000 zł	30 000 zł	Zakłada się dofinansowanie m.in. Z Ministerstwa Sportu i Turystyki, LGD "Ziemia Jędrzejowska - Gryf", częściowo środki prywatne, środki z powiatu oraz wkład własny Gminy Nagłowice, także granty organizacji pozarządowych (FIO, Polsko -Amerykańska Fundacja Wolności)
2.	Aktywizacja i integracja społeczna osób i rodzin zagrożonych wykluczeniem społecznym	400 000 zł	60 000 zł	-	200 000 zł	80 000 zł	60 000 zł	Zakłada się dofinansowanie w ramach RPO WŚ 2014-2020 Działanie 9.1 Aktywna integracja zwiększająca szanse na zatrudnienie, Poddziałanie 9.2.1 Rozwój wysokiej jakości usług społecznych, Poddziałania 8.5.3 Edukacja formalna

								i pozaformalna osób dorosłych, częściowo środki Powiatowego Urzędu Pracy w Kielcach, częściowo Gminy Nagłowice
3.	Organizacja zajęć dodatkowych wyrównawczych i rozwijających dla dzieci i młodzieży w wieku szkolny	1 050 000 zł	84 000 zł	-	735 000 zł	105 000 zł	126 000 zł	Zakłada się 90% dofinansowania w ramach RPO WŚ 2014-2020 Poddziałanie 8.3.2 Wsparcie kształcenia podstawowego w zakresie kompetencji kluczowych, środki własne Gminy Nagłowice, inne środki krajowe
4.	Organizacja zajęć dodatkowych wyrównawczych i rozwijających dla dzieci i młodzieży w wieku szkolny	420 000 zł	71 400 zł	84 000 zł	168 000 zł	21 000 zł	75 600 zł	Zakłada się 90% dofinansowania w ramach RPO WŚ 2014-2020 Poddziałania 8.3.1 Upowszechnianie i wzrost jakości edukacji przedszkolnej, środki własne Gminy Nagłowice, inne środki krajowe, Z Ministerstwa Sportu i Turystyki, LGD "Ziemia Jędrzejowska - Gryf", środki powiatu

5.	Wspieranie zainteresowań dzieci i młodzieży z obszaru rewitalizacji	240 000 zł	52 800 zł	24 000 zł	120 000 zł	19 200 zł	24 000 zł	Zakłada się częściowe dofinansowania w ramach RPO WŚ 2014-2020 Poddziałanie 9.2.1 Rozwój wysokiej jakości usług społecznych oraz Poddziałania 8.5.3 Edukacja formalna i pozaformalna osób dorosłych, częściowo zadanie realizowane z budżetu gminy Nagłowice, powiatu jędrzejowskiego, środków krajowych, Fundacji Wspomagania Wsi, Polsko-Amerykańskiej Fundacji Wolności,
6.	Organizacja wydarzeń kulturalnych na obszarze rewitalizacji oraz promujących obszar jako miejsce atrakcyjne	240 000 zł	98 400 zł	24 000 zł		72 000 zł	45 600 zł	Zakłada się finansowanie przedsięwzięć z różnych źródeł m.in. dofinansowania LGD Ziemia Jędrzejowska - Gryf, także granty organizacji pozarządowych, środki z Ministerstwa Kultury i Dziedzictwa Narodowego
Razem sfera społeczna		2 470 000 zł	396 600 zł	138 000 zł	1 241 000 zł	333 200 zł	361 200 zł	
Projekty ze sfery gospodarczej								
Numer projektu	Nazwa projektu	Wartość projektów	Gmina Nagłowice	inne JST	UE	Środki krajowe	Środki prywatne	Uwagi/ komentarze

7.	Powstawanie i wspieranie gospodarst agroturystycznych na obszarze gminy	800 000 zł	-	-	320 000 zł	-	480 000 zł	Inwestycje prywatne mieszkańców sołectwa w oparciu m.in. o dotacje ARiMR, LGD oraz w ramach RPO WŚ 2014-2020 Poddziałanie 9.3.1 Wsparcie sektora ekonomii społecznej
Razem sfera gospodarcza		800 000 zł	0 zł	0 zł	320 000 zł	0 zł	480 000 zł	
Projekty ze sfery środowiskowej								
Numer projektu	Nazwa projektu	Wartość projektów	Gmina Nagłowice	inne JST	UE	Środki krajowe	Środki prywatne	Uwagi/ komentarze
8.	Demontaż i bezpieczne usuwanie wyrobów zawierających azbest z obszaru rewitalizacji	89 000 zł	13 350 zł	-	-	75 650 zł	-	Zakłada się częściowy wkład Gminy Nagłowice, częściowo dofinansowanie z Wojewódzkiego Funduszu Ochrony Środowiska i Gospodarki Wodnej w Kielcach (85%)
9.	Wymiana (na bardziej ekologiczne) i budowa oświetlenia ulicznego	120 000 zł	24 000 zł	-	96 000 zł	-	-	Zakłada się 85% dofinansowania w ramach RPO WŚ 2014-2020, działanie 6.5 Rewitalizacja obszarów miejskich i wiejskich, częściowo PROW 2014-2020 Podstawowe usługi i odnowa wsi na obszarach wiejskich
Razem sfera środowiskowa		209 000 zł	37 350 zł	0 zł	96 000 zł	75 650 zł	0 zł	
Projekty ze sfery funkcjonalno-przestrzennej								
Numer projektu	Nazwa projektu	Wartość projektów	Gmina Nagłowice	inne JST	UE	Środki krajowe	Środki prywatne	Uwagi/ komentarze

10.	Modernizacja infrastruktury sportowej	50 000 zł	7 500 zł	-	42 500 zł	-	-	Zakłada się 85% dofinansowania w ramach RPO WŚ 2014-2020, działanie 7.4 Rozwój infrastruktury edukacyjnej i szkoleniowej
11.	Poprawa infrastruktury drogowej na podobszarze rewitalizacji	3 000 000 zł	450 000 zł	300 000 zł	1 740 000 zł	360 000 zł	150 000 zł	Zakłada się dofinansowanie części inwestycji z PROW 2014-2020 (63,63% dofinansowania), 85% dofinansowania w ramach RPO WŚ 2014-2020, część w ramach działania 6.5 Rewitalizacja obszarów miejskich i wiejskich; część w ramach "Programu Rozwoju Gminnej i Powiatowej Infrastruktury Drogowej 2016-2019"
12.	Zachowanie dziedzictwa kulturowego poprzez modernizację zabytkowego parku M. Reja	1 700 000 zł	255 000 zł	-	1 360 000 zł	85 000 zł	-	Zakłada się dofinansowanie części inwestycji z RPO WŚ 2014-2020, część w ramach działania 4.4 Zachowanie dziedzictwa kulturowego i naturalnego, część z działania 6.5 Rewitalizacja obszarów miejskich i wiejskich; środki krajowe (5%), środki własne Gminy Nagłowice

13.	Poprawa funkcjonalno-przestrzenna przestrzeni publicznej w miejscowości Nagłowice	2 000 000 zł	300 000 zł	-	1 400 000 zł	300 000 zł	-	Zakłada się częściowe dofinansowanie ze środków UE w ramach RPO WŚ 2014-2020 w ramach działania 6.5 Rewitalizacja obszarów miejskich i wiejskich, środki krajowe, środki własne Gminy Nagłowice
14.	Zwiększenie dostępu do wysokiej jakości usług edukacyjnych na obszarze rewitalizacji	3 300 000 zł	825 000 zł	-	2 475 000 zł	-	-	Zakłada się 85% dofinansowania w ramach RPO WŚ 2014-2020, działanie 7.4 Rozwój infrastruktury edukacyjnej i szkoleniowej
15.	Zwiększenie dostępu do usług medycznych i profilaktyka zdrowotna poprzez wdrażanie programów profilaktycznych oraz modeli koordynowanej opieki nad pacjentem	100 000 zł	10 000 zł	-	60 000 zł	10 000 zł	20 000 zł	Zakłada się 75% dofinansowania w ramach RPO WŚ 2014-2020, działanie 7.3 Infrastruktura zdrowotna i społeczna, środki własne, środki prywatne
16.	Zwiększenie oferty kulturalnej na obszarze rewitalizacji	300 000 zł	45 000 zł	-	180 000 zł	75 000 zł		Zakłada się dofinansowanie części inwestycji z RPO WŚ 2014-2020, część w ramach działania 4.4 Zachowanie dziedzictwa kulturowego i naturalnego, część z Ministerstwo Kultury i Dziedzictwa Narodowego, środki własne Gminy Nagłowice
Razem sfera funkcjonalno-przestrzenna		10 450 000 zł	1 892 500 zł	300 000 zł	7 257 500 zł	830 000 zł	170 000 zł	
Projekty ze sfery technicznej								

Numer projektu	Nazwa projektu	Wartość projektów	Gmina Nagłowice	inne JST	UE	Środki krajowe	Środki prywatne	Uwagi/ komentarze
17.	Odnowienie elewacji budynku Urzędu Gminy oraz zagospodarowanie terenu wokół budynku	180 000 zł	18 000 zł	-	162 000 zł	-	-	Zakłada się 95% dofinansowania w ramach RPO WŚ 2014-2020, działanie 3.3 Poprawa efektywności energetycznej z wykorzystaniem odnawialnych źródeł energii w sektorze publicznym i mieszkaniowym
18.	Modernizacja budynku Szkoły Podstawowej w Nagłowicach	100 000 zł	20 000 zł	-	80 000 zł	-	-	Zakłada się 75% dofinansowania w ramach RPO WŚ 2014-2020 działania 7.4 Rozwój infrastruktury edukacyjnej i szkoleniowej oraz dofinansowanie w ramach działania 3.3 Poprawa efektywności energetycznej z wykorzystaniem odnawialnych źródeł energii w sektorze publicznym i mieszkaniowym
19.	Termomodernizacja Ośrodka Zdrowia w Nagłowicach	200 000 zł	20 000 zł		150 000 zł		30 000 zł	Zakłada się 75% dofinansowania w ramach RPO WŚ 2014-2020 działania 7.3 Infrastruktura zdrowotna i społeczna, środki własne, środki prywatne oraz dofinansowanie

								w ramach działania działanie 3.3 Poprawa efektywności energetycznej z wykorzystaniem odnawialnych źródeł energii w sektorze publicznym i mieszkaniowym
	Razem sfera techniczna	480 000 zł	58 000 zł	0 zł	392 000 zł	0 zł	30 000 zł	

PROJEKTY UZUPEŁNIAJACE - Nagłowice								
Numer projektu	Nazwa projektu	Wartość projektów	Źródła finansowania					Uwagi/ komentarze
			Gmina Nagłowice	inne JST	Dofinansowanie		Środki prywatne, w tym granty NGO	
					UE	Środki krajowe		
	Podsumowanie	5 820 000 zł	788 400 zł	6 400 zł	3 227 200 zł	786 000 zł	1 016 000 zł	
	%	100%	14%	0%	55%	14%	17%	
Projekty ze sfery społecznej								
1.	Wspieranie organizacji pozarządowych	80 000 zł	10 400 zł	6 400 zł	43 200 zł	4 000 zł	16 000 zł	Zakłada się częściowy wkład Gminy Nagłowice, częściowo granty np. Polsko-Amerykańskiej Fundacji Wolności, Fundacji Batorego oraz RPO WŚ 2014-2020 Poddziałanie 8.4.2 Podnoszenie umiejętności lub kwalifikacji osób dorosłych w obszarze ICT i języków obcych poprzez realizację oddolnych Inicjatyw edukacyjnych, Poddziałanie 8.5.3 Edukacja formalna i pozaformalna osób dorosłych

Razem sfera społeczna		80 000 zł	10 400 zł	6 400 zł	43 200 zł	4 000 zł	16 000 zł	
Projekty ze sfery gospodarczej								
Numer projektu	Nazwa projektu	Wartość projektów	Gmina Nagłowice	inne JST	UE	Środki krajowe	Środki prywatne	Uwagi/ komentarze
2.	Wsparcie inwestycyjne MŚP na obszarze rewitalizacji	2 000 000	-	-	600 000	400 000	1 000 000,00 zł	Inwestycje prywatne mieszkańców sołectwa w oparciu m.in. o dotacje ARiMR, LGD "Ziemia Jędrzejowska - Gryf" oraz w ramach RPO WŚ 2014-2020 Poddziałanie 9.3.1 Wsparcie sektora ekonomii społecznej, działanie 2.5 Wsparcie inwestycyjne sektora MŚP, PUP w Jędrzejowie
Razem sfera gospodarcza		2 000 000 zł	0 zł	0 zł	600 000 zł	400 000 zł	1 000 000 zł	
Projekty ze sfery środowiskowej								
Numer projektu	Nazwa projektu	Wartość projektów	Gmina Nagłowice	inne JST	UE	Środki krajowe	Środki prywatne	Uwagi/ komentarze
3.	EWE i OZE na budynkach prywatnych i publicznych	3 000 000zł	600 000 zł	-	2 100 000 zł	300 000 zł	-	Zakłada się częściowy wkład mieszkańców obszaru rewitalizacji, częściowo dofinansowanie z Wojewódzkiego Funduszu Ochrony Środowiska i Gospodarki Wodnej w Kielcach lub w ramach RPO WŚ 2014-2020 tzw. projekty parasolowe działanie 3.3 Poprawa efektywności energetycznej z wykorzystaniem odnawialnych źródeł

								energii w sektorze publicznym i mieszkaniowym lub Działanie 3.1 Wytwarzanie i dystrybucja energii pochodzącej ze źródeł odnawialnych
4.	Edukacja ekologiczna	60 000,00 zł	12 000 zł	-		48 000 zł	-	Zakłada się częściowy wkład Gminy Nagłowice, częściowo dofinansowanie z Wojewódzkiego Funduszu Ochrony Środowiska i Gospodarki Wodnej w Kielcach,
Razem sfera środowiskowa		3 060 000 zł	612 000 zł	0 zł	2 100 000 zł	348 000 zł	0 zł	
Projekty ze sfery funkcjonalno-przestrzennej								
Numer projektu	Nazwa projektu	Wartość projektów	Gmina Nagłowice	inne JST	UE	Środki krajowe	Środki prywatne	Uwagi/ komentarze
5.	Zakup wozu ratowniczo - gaśniczego wraz ze sprzętem do ratowania życia dla OSP w Nagłowicach	600 000 zł	150 000 zł		420 000 zł	30 000 zł		Zakłada się 75% dofinansowania w ramach RPO WŚ 2014-2020, działanie 4.1 Przeciwdziałanie skutkom klęsk żywiołowych oraz usuwanie ich skutków, środki własne
6.	Zachowanie dziedzictwa kulturowego na obszarze rewitalizacji	80 000 zł	16 000 zł		64 000 zł	4 000 zł		Zakłada się 80% dofinansowania w ramach RPO WŚ 2014-2020, działanie 4.4 Zachowanie dziedzictwa kulturowego i naturalnego, 5% środki krajowe, środki własne

Razem sfera funkcjonalno-przestrzenna		680 000 zł	166 000 zł	0 zł	484 000 zł	34 000 zł	0 zł	
Projekty ze sfery technicznej								
Numer projektu	Nazwa projektu	Wartość projektów	Gmina Nagłowice	inne JST	UE	Środki krajowe	Środki prywatne	Uwagi/ komentarze
-	-	-	-	-	-	-	-	-
Razem sfera techniczna		0,00 zł	0,00 zł	0,00 zł	0,00 zł	0,00 zł	0,00 zł	

SZACUNKOWA WARTOŚĆ PROJEKTÓW REWITALIZACYJNYCH OBSZAR 1 Nagłowice						
Wyszczególnienie	Wartość projektów	Źródła finansowania				
		Gmina Nagłowice	inne JST	Dofinansowanie		Środki prywatne, w tym granty NGO
				UE	Środki krajowe	
Projekty podstawowe	14 409 000 zł	2 384 450 zł	438 000 zł	9 306 500 zł	1 238 850 zł	1 041 200 zł
Projekty uzupełniające	5 820 000 zł	788 400 zł	6 400 zł	3 227 200 zł	786 000 zł	1 016 000 zł
RAZEM	20 229 000 zł	3 172 850 zł	444 400 zł	12 533 700 zł	2 024 850 zł	2 057 200 zł
%	100,0%	15,7%	2,2%	62,0%	10,0%	10,2%

§ 2. Tekst jednolity Programu Rewitalizacji Gminy Nagłowice na lata 2016-2023 ze zmianami, o których mowa w § 1 stanowi załącznik do niniejszej uchwały

§ 3. Wykonanie uchwały powierza się Wójtowi Gminy Nagłowice.

§ 4. Uchwała wchodzi w życie z dniem podjęcia.

Przewodniczący Rady Gminy

**Urszula Wojtasik-
Kaczmarek**

Załącznik do Uchwały Nr XLI/223/2017
Rady Gminy Nagłowice
z dnia 30 listopada 2017r

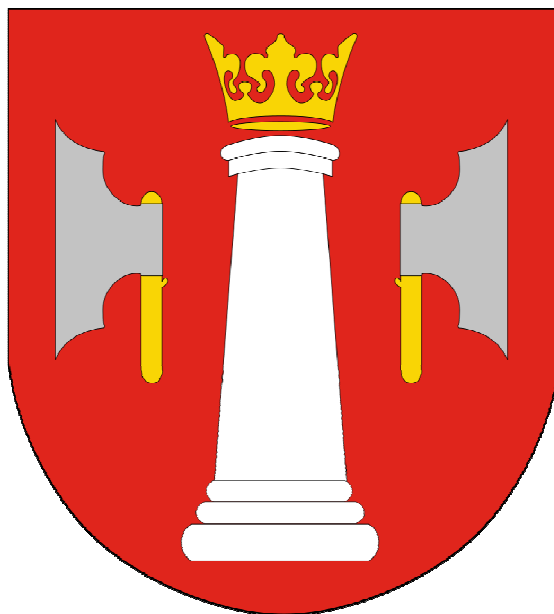

Program Rewitalizacji Gminy Nagłowice na lata 2016-2023

Listopad 2017



Spis treści

1. Opis powiązań programu rewitalizacji z dokumentami strategicznymi i planistycznymi gminy.....	8
2. Diagnoza czynników i zjawisk kryzysowych służąca wyznaczeniu granic obszarów zdegradowanych i obszaru rewitalizacji	14
3. Wyznaczenie obszaru zdegradowanego i obszaru rewitalizacji.....	62
4. Pogłębiona diagnoza podobszarów rewitalizacji wraz z opisem skali i charakteru potrzeb rewitalizacyjnych 68	
5. Zasięg przestrzenny obszaru/podobszarów rewitalizacyjnych	79
6. Wizja obszaru po przeprowadzeniu rewitalizacji (planowany efekt rewitalizacji).....	85
7. Cele rewitalizacji oraz odpowiadające zidentyfikowanym potrzebom rewitalizacyjnym kierunki działań mających na celu eliminację lub ograniczenie negatywnych zjawisk	86
8. Lista planowanych, podstawowych projektów i przedsięwzięć rewitalizacyjnych	89
9. Charakterystyka pozostałych rodzajów przedsięwzięć rewitalizacyjnych.....	124
10. Mechanizmy zapewnienia komplementarności między poszczególnymi projektami przedsięwzięciami rewitalizacyjnymi oraz pomiędzy działaniami różnych podmiotów i funduszy na obszarze objętym programem rewitalizacji	135
11. Indykatywne ramy finansowe w odniesieniu do przedsięwzięć, wraz z indykatywnymi wielkościami środków finansowych z różnych źródeł	141
12. Mechanizmy włączenia mieszkańców, przedsiębiorców i innych podmiotów i grup aktywnych na terenie gminy w proces rewitalizacji	157
13. System realizacji (wdrażania) programu rewitalizacji	161
14. System monitoringu i oceny skuteczności działań i system wprowadzania modyfikacji w reakcji na zmiany w otoczeniu programu	166
Spis tabel	170
Spis map	171
Spis wykresów	171
Spis zdjęć	171



Program Rewitalizacji Gminy Nagłowice na lata 2016-2023



MINISTERSTWO
ROZWOJU



WOJEWÓDZTWO
ŚWIĘTOKRZYSKIE

Unia Europejska
Fundusz Spójności



Program Rewitalizacji Gminy Nagłowice na lata 2016-2023 został opracowany przy udziale Funduszu Spójności w ramach PO PT 2014-2020

Opracowano na podstawie Wytycznych Ministra Infrastruktury i Rozwoju w zakresie rewitalizacji w programach operacyjnych na lata 2014-2020 (MliR/H 2014-2020/20(01)/07/2015)

Dokument przygotowany przez firmę:

GRACZKOWSKI DOTACJE Sp. z o.o.



Wyjaśnienie podstawowych pojęć i terminów

W niniejszym dokumencie pojawiają się liczne terminy specjalistyczne, np. związane z polityką społeczną, wymagające zdefiniowania. W ramach procesu rewitalizacji przyjmuje się, że wymienione poniżej terminy będą używane w opisanym znaczeniu.

BEZDOMNOŚĆ - to kryzysowy stan egzystencji osoby nieposiadającej faktycznego miejsca zamieszkania.

BEZROBOCIE - polega na tym, że osoba zdolna do pracy, aktywnie poszukująca jej i faktycznie gotowa do jej podjęcia nie znajduje zatrudnienia. Bezrobocie rejestrowane natomiast, to formalny stan wpisania kogoś do rejestru prowadzonego przez Powiatowy Urząd Pracy.

NIPEŁNOSPRAWNOŚĆ - według Europejskiego Forum Niepełnosprawności osobą niepełnosprawną jest jednostka w pełni swoich praw, znajdująca się w sytuacji upośledzającej ją na skutek barier środowiskowych, ekonomicznych i społecznych, których z powodu występujących u niej uszkodzeń nie może przezwyciężyć w taki sposób, jak inni ludzie.

INTEGRACJA SPOŁECZNA - z punktu widzenia jednostki, proces jej włączania społecznego, przełamywania jej wykluczenia. Z punktu widzenia społeczeństwa – proces budowania spójności społecznej.

KAPITAŁ SPOŁECZNY - termin z pogranicza ekonomii i socjologii, oznaczający kapitał (jako element procesu produkcji i życia w zorganizowanym społeczeństwie), którego wartość opiera się na wzajemnych relacjach społecznych i zaufaniu jednostek, które dzięki niemu mogą osiągać więcej korzyści (z ekonomicznego i społecznego punktu widzenia).

MARGINALIZACJA - wykluczenie z udziału w życiu społecznym jednostek, grup społecznych lub w ujęciu globalnym społeczeństw w stosunku do ich otoczenia społecznego. Wykluczenie społeczne może odnosić się do procesu wykluczania jednostek i grup albo do stanu wykluczenia.

Wykluczenie jest rozumiane jako niemożliwość bycia uczestnikiem ważnych społecznie aspektów życia społecznego, jak gospodarcze, polityczne czy kulturowe. Skutkiem marginalizacji (procesu) jest wykluczenie społeczne (stan).

OBSZAR ZDEGRADOWANY - obszar gminy znajdujący się w stanie kryzysowym z powodu koncentracji negatywnych zjawisk społecznych, w szczególności bezrobocia, ubóstwa, przestępczości, niskiego poziomu edukacji lub kapitału społecznego, a także niewystarczającego poziomu uczestnictwa w życiu publicznym i kulturalnym, w przypadku występowania na nim ponadto, co najmniej jednego z następujących negatywnych zjawisk:

- gospodarczych – w szczególności niskiego stopnia przedsiębiorczości, słabej kondycji lokalnych przedsiębiorstw lub
- środowiskowych – w szczególności przekroczenia standardów, jakości środowiska, obecności odpadów stwarzających zagrożenie dla życia, zdrowia ludzi lub stanu środowiska, lub
- przestrzenno- funkcjonalnych – w szczególności niewystarczającego wyposażenia w infrastrukturę techniczną i społeczną lub jej złego stanu technicznego, braku dostępu do podstawowych usług lub ich niskiej, jakości, niedostosowania rozwiązań urbanistycznych do zmieniających się funkcji obszaru, niskiego poziomu obsługi komunikacyjnej, niedoboru lub niskiej, jakości terenów publicznych, lub



- technicznych – w szczególności degradacji stanu technicznego obiektów budowlanych, w tym o przeznaczeniu mieszkaniowym, oraz nefunkcjonowaniu rozwiązań technicznych umożliwiających efektywne korzystanie z obiektów budowlanych, w szczególności w zakresie energooszczędności i ochrony środowiska.

Obszar zdegradowany może być podzielony na podobszary, w tym podobszary nieposiadające ze sobą wspólnych granic, pod warunkiem stwierdzenia na każdym z podobszarów występowania koncentracji negatywnych zjawisk społecznych oraz gospodarczych, środowiskowych, przestrzenno-funkcjonalnych lub technicznych.

OBSZAR REWITALIZACJI- obszar obejmujący całość lub część obszaru zdegradowanego, cechującego się szczególną koncentracją negatywnych zjawisk. Obszar rewitalizacji może obejmować max. **20% powierzchni gminy**, na którym zamieszkuje nie więcej niż **30% mieszkańców gminy**.

REWITALIZACJA - to proces wyprowadzania ze stanu kryzysowego obszarów zdegradowanych, prowadzony w sposób kompleksowy, poprzez zintegrowane działania na rzecz lokalnej społeczności, przestrzeni i gospodarki, skoncentrowane terytorialnie, prowadzone przez interesariuszy rewitalizacji.

Idea rewitalizacji polega na pobudzeniu rozwoju gospodarczego, zwiększeniu atrakcyjności inwestycyjnej zdegradowanego obszaru jak również na przeprowadzeniu inicjatyw na rzecz społeczności lokalnej. Kompleksowość planowanych do przeprowadzenia projektów stanowi klucz do faktycznego i długotrwałego wyjścia wyznaczonego obszaru z sytuacji kryzysowej.

Rewitalizacja zakłada optymalne wykorzystanie specyficznych uwarunkowań danego obszaru oraz wzmacnianie jego lokalnych potencjałów w tym także kulturowych.

Gmina przygotowuje, koordynuje i tworzy warunki do prowadzenia rewitalizacji, ale rewitalizacja prowadzona jest przez wielu interesariuszy.

Interesariuszami rewitalizacji są w szczególności:

- mieszkańcy obszaru rewitalizacji oraz właściciele, użytkownicy wieczyści nieruchomości i podmioty zarządzające nieruchomościami znajdującymi się na tym obszarze;
- mieszkańcy gminy inni niż wymienieni powyżej;
- podmioty prowadzące lub zamierzające prowadzić na obszarze gminy działalność gospodarczą;
- podmioty prowadzące lub zamierzające prowadzić na obszarze gminy działalność społeczną, w tym organizacje pozarządowe i grupy nieformalne;
- jednostki samorządu terytorialnego i ich jednostki organizacyjne;
- organy władzy publicznej;
- inne podmioty realizujące na obszarze rewitalizacji uprawnienia Skarbu Państwa.

Rewitalizacja jest procesem wieloletnim, prowadzonym przez szeroki i otwarty katalog interesariuszy ze szczególnym uwzględnieniem mieszkańców obszaru rewitalizacji.

Działania służące wspieraniu procesów rewitalizacji prowadzone są w sposób spójny: wewnętrznie (poszczególne działania pomiędzy sobą) oraz zewnętrznie (z lokalnymi politykami sektorowymi, np. transportową, energetyczną, celami i kierunkami wynikającymi z dokumentów strategicznych i planistycznych)¹.

¹ Wytyczne w zakresie rewitalizacji w programach operacyjnych na lata 2014-2020, Warszawa, 3 lipca 2015 r.



Program Rewitalizacji Gminy Nagłowice na lata 2016-2023

Inicjatorem rewitalizacji na terenie gminy Nagłowice była Rada Gminy, która podjęła w lipcu 2016r. odpowiednią uchwałę (nr XXV/143/2016 z dnia 28 lipca 2016r. w sprawie przystąpienia do sporządzenia „Programu Rewitalizacji Gminy Nagłowice na lata 2016-2023”) inicjującą cały proces.



Mapa nr 1 Lokalizacja Gminy Nagłowice na tle województwa świętokrzyskiego i powiatu jędrzejowskiego

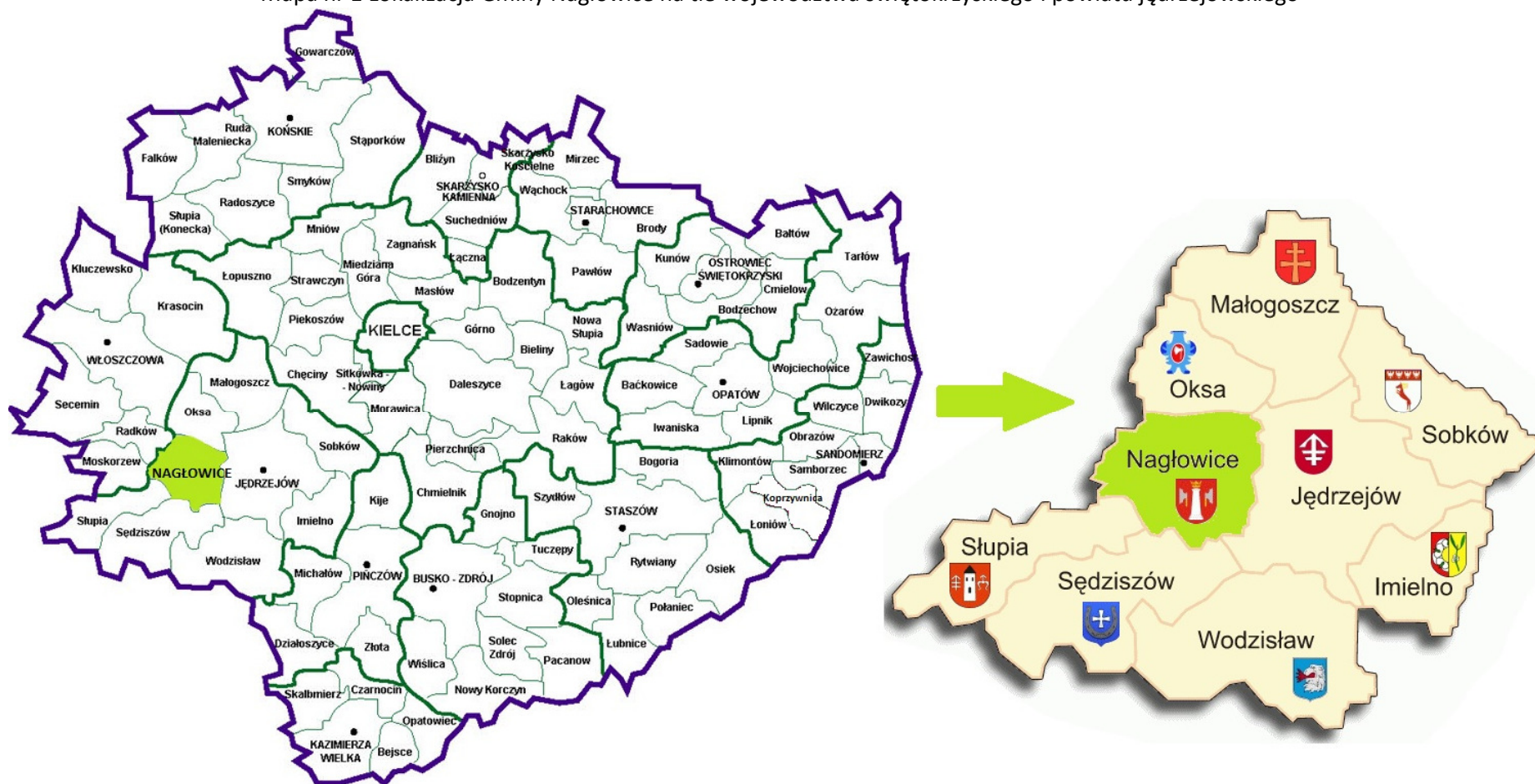

Źródło: opracowanie własne



1. Opis powiązań programu rewitalizacji z dokumentami strategicznymi i planistycznymi gminy

Program Rewitalizacji dla Gminy Nagłowice na lata 2016-2023 nie jest jedynym opracowaniem, które dotyczy planowania strategicznego w gminie Nagłowice. Samorząd posiada kilka innych dokumentów dotyczących różnych sfer rozwoju określających sposoby, które mają sprzyjać ich osiągnięciu. Ważnym elementem jest umiejętne współgranie tych opracowań ze sobą. Wzajemna komplementarność Programu Rewitalizacji z innymi dokumentami strategicznymi zarówno lokalnymi jak i ponadlokalnymi, krajowymi ma podnieść efektywność podejmowanych w jego ramach działań, a dodatkowo podnosi znacznie jego ogólną wartość oraz prawdopodobieństwo realizacji. Program Rewitalizacji jest powiązany z niżej wymienionymi dokumentami strategicznymi gminy (poz. 1-3), powiatu (poz. 4), województwa (poz. 5), kraju (poz. 6-10) oraz Unii Europejskiej (poz. 11):

1. Strategia Rozwoju Gminy Nagłowice na lata 2014-2022.
2. Strategia Rozwiązywania Problemów Społecznych w Gminie Nagłowice na lata 2014-2022.
3. Studium Uwarunkowań i kierunków zagospodarowania przestrzennego gminy Nagłowice.
4. Powiatowa Strategia i Rozwiązywania Problemów Społecznych na lata 2014-2021
5. Strategia Rozwoju Województwa Świętokrzyskiego do roku 2020,
6. Krajowa Strategia Rozwoju Regionalnego 2010-2020: Regiony, Miasta, Obszary Wiejskie,
7. Wytyczne w zakresie rewitalizacji w programach operacyjnych na lata 2014-2020,
8. Koncepcja Przestrzennego Zagospodarowania Kraju 2030,
9. Krajowa Polityka Miejska 2023,
10. Narodowy Program Rewitalizacji 2022 (założenia)
11. EUROPA 2020. Strategia na rzecz inteligentnego i zrównoważonego rozwoju sprzyjającego włączeniu społecznemu

1 Strategia Rozwoju Gminy Nagłowice na lata 2014-2022.

Proces rewitalizacji będzie wpisujący się w misję i wizję rozwoju Gminy Nagłowice (s. 74).

„Misją Gminy jest zapewnienie mieszkańcom wysokiej jakości poziomu życia, poprzez rozwój kapitału ludzkiego i usług społecznych, rozbudowę infrastruktury technicznej, a także stwarzanie warunków do rozwoju gospodarczego, z poszanowaniem zasobów dziedzictwa przyrodniczego.”.

Wizja „Gmina Nagłowice to dynamicznie rozwijająca się gmina wykorzystująca swój potencjał przyrodniczy i położenie, zapewniająca wysoką jakość życia mieszkańcom, przyjazna rodzinie, bogato wyposażona w infrastrukturę do wypoczynku i rekreacji opierająca swoją gospodarkę na innowacyjnej przedsiębiorczości rozwijającej się w zgodzie ze środowiskiem naturalnym.

Na s. 75 Strategii wymienia się cele generalny – Podniesienie poziomu i jakości życia mieszkańców gminy Nagłowice oraz cele główne do których przyporządkowano kierunki działania (priorytety) m.in

- Aktywna polityka rynku pracy– wprowadzenie nowych metod poszukiwania pracy i aktywizowania zawodowego osób bezrobotnych i zagrożonych wykluczeniem zawodowym.
- Ochrona dziedzictwa kulturowego i dziedzictwa narodowego.
- Rozwój kultury, turystyki, sportu i rekreacji.
- Poprawa zagospodarowania turystycznego i kulturalnego gminy.
- Promocja walorów kulturowych, turystycznych i przyrodniczych gminy.
- Inwestycje w zakresie np.: szkoły, ZOZ, świetlice, Internet itp.
- Zapewnienie wysokiej jakości usług publicznych

Każdy z w/w kierunków działań wpisują się w działania rewitalizacyjne jakie Gmina zamierza realizować. W ramach procesu rewitalizacji realizowane będą m.in. działania aktywizujące osoby zagrożone wykluczeniem społecznym, działania poprawiające jakość usług zdrowotnych edukacyjnych. Proces rewitalizacji gminy Nagłowice wpłynie pozytywnie na obszar:

- społeczny (działania rewitalizacyjne w tym zakresie będą kierowane do osób zamieszkujących obszary

rewitalizacyjne zagrożonych wykluczeniem społecznym, modernizacja budynków pełniących funkcje społeczne np. kulturalne i ich ożywienie),

- gospodarczy (powstanie nowych firm),
- środowiskowy (termomodernizacja obiektów użyteczności publicznej),
- przestrzenny (uporządkowanie przestrzeni publicznej, poprawa estetyki).

2 Strategia Rozwiązywania Problemów Społecznych w Gminie Nagłowice na lata 2014-2022.

Celem tego dokumentu jest minimalizowanie negatywnych zjawisk społecznych, a także integracja społeczna i zawodowa grup wykluczonych lub dyskryminowanych. Większość problemów z jakimi borykają się mieszkańcy Gminy Nagłowice uznawana jest za problemy społeczne, będące konsekwencją zakłóceń organizacji życia zbiorowego. Ich przykładem są: bezrobocie, ubóstwo, niepełnosprawność, choroby przewlekłe, uzależnienia. Problemy te często nie występują w izolacji od siebie, ale pogłębiają i nawarstwiają inne problemy. Proces rewitalizacji wpisuje się w cel operacyjny oraz strategiczne ujęte w SRPS m.in.

Obszar: Bezrobocie i rynek pracy

Cel strategiczny: rozwój spójnego systemu wspierania aktywności zawodową mieszkańców gminy Nagłowice.

Cel operacyjny: Przeciwdziałanie wystąpieniu zjawiska „Długotrwałego bezrobocia”

Obszar : Redukowanie zjawiska ubóstwa i wykluczenia społecznego

Cel strategiczny: Aktywizacja i integracja osób ubogich oraz grup zagrożonych wykluczeniem społecznym

Cel operacyjny: przeciwdziałanie ubóstwu jako podstawowego czynnika przyczyniającego się do wykluczenia społecznego

W ramach rewitalizacji również planowane są działania zmierzające do aktywacji i integracji rodzin i osób zagrożonych wykluczeniem społecznym, osób bezrobotnych. Wszystkie działania rewitalizacyjne mają na celu m.in. redukcję wykluczenia społecznego oraz integrację społeczną.

3 Studium Uwarunkowań i kierunków zagospodarowania przestrzennego gminy Nagłowice.

Dokument ten określa przeznaczenie, warunki zagospodarowania i zabudowy terenu, a także rozmieszczenie inwestycji celu publicznego. Plan stanowi podstawę planowania przestrzennego w gminie. Na obszarze gminy wyodrębnione zostały tereny funkcjonalne, dla których ustalono podstawowe przeznaczenie oraz określono ogólne zasady i wskaźniki zagospodarowania. W dokumencie wyodrębniono m.in. tereny pod drogi, ścieżki rowerowe oraz tereny inwestycyjne pod rozwój OZE. Wszystkie inwestycje planowane w ramach procesu rewitalizacji uwzględniają zapisy niniejszego dokumentu.

4 Powiatowa Strategia Rozwiązywania Problemów Społecznych na lata 2014-2021

Powiatowa Strategia Rozwiązywania Problemów Społecznych na lata 2014-2021, jest dokumentem kierującym podejmowanie działań, mających na celu skuteczne rozwiązywanie problemów celami społecznymi na terenie powiatu. Strategia określa następujący cel strategiczny, oraz cele szczegółowe które są zgodne z celami i działaniami rewitalizacyjnymi:

Cel strategiczny: Podejmowanie działań na rzecz rozwiązywania problemów społecznych osób i rodzin z wykorzystaniem ich kapitału ludzkiego, aktywności społeczności lokalnych i organizacji pozarządowych oraz integracja społeczna mieszkańców powiatu jędrzejowskiego.

Cel szczegółowy: Wzmacnianie kapitału społecznego i ludzkiego- działania:

- podejmowanie działań wspierających lokalną przedsiębiorczość,
- wykorzystywanie funduszy unijnych na aktywizację lokalnego rynku pracy oraz na wsparcie osób zagrożonych wykluczeniem społecznym,
- wspieranie rozwoju organizacji pozarządowych.

Cel szczegółowy: Wyrównywanie szans osób niepełnosprawnych i przeciwdziałanie wykluczeniu społecznemu- kierunki działań:

- umożliwienie osobom niepełnosprawnym dostępu do obiektów użyteczności publicznej,
- stwarzanie osobom niepełnosprawnym warunków funkcjonowania, podnoszenia poziomu wykształcenia oraz zdobywania kwalifikacji i rozwoju zawodowego.

Realizowane w ramach programu rewitalizacji zadania inwestycyjne m.in. modernizacja obiektów, infrastruktury będzie uwzględniać potrzeby osób z niepełnosprawnościami (m.in. likwidacja barier architektonicznych, dostosowanie infrastruktury). Program zakłada również szereg projektów społecznych skierowanych m.in. do osób niepełnosprawnych oraz zagrożonych wykluczeniem społecznym. W ramach rewitalizacji zakłada się również działania skierowane do organizacji pozarządowych.

5 Strategia Rozwoju Województwa Świętokrzyskiego do roku 2020

Aktualizacja Strategii Województwa Świętokrzyskiego do roku 2020 została przyjęta uchwałą Sejmiku Województwa Świętokrzyskiego nr XXXIII/589/13 z dnia 16 lipca 2013r. Strategia jest najważniejszym dokumentem na poziomie regionalnym który określa kierunki rozwoju województwa świętokrzyskiego na najbliższe lata.

Rewitalizacja Gminy Nagłowice wpisuje się w następujące cele strategiczne/szczegółowe

Cel strategiczny 1: Koncentracja na poprawie infrastruktury regionalnej (s. 31-32)

1.2 Poprawa infrastruktury społecznej i usług publicznych, czyli wzrost kapitału społecznego, wsparcie zatrudnienia i wyższa jakości życia w regionie.

Działania w tym obszarze koncentrują w dużej mierze na poprawie jakości i dostępności usług społecznych, poprzez inwestycje w infrastrukturę społeczną (edukacyjną, zdrowia, pomocy społecznej, kultury). Realizacja powyższego celu winna obejmować m.in.

- wspieranie zatrudnienia, wyłączenia społecznego i zwalczania ubóstwa;
- usprawnienie materialne i organizacyjne takich instytucji jak m.in.: szpitale, sanatoria, jednostki organizacyjne pomocy i integracji społecznej, szkoły, przedszkola, obiekty kultury, obiekty sportowe, instytucje administracji publicznej, organizacje pozarządowe;
- tworzenie na poziomie regionalnym i lokalnym systemowych rozwiązań, wzmacniających więzi społeczne mieszkańców oraz umożliwiających likwidację barier dla społecznej i obywatelskiej aktywności mieszkańców (szczególnie młodzieży);

Cel strategiczny 5: Koncentracja na rozwoju obszarów wiejskich. 5.1 Rozwój usług publicznych. Wg Strategii Rozwoju Województwa realizacja tego celu powinna obejmować rozwój usług publicznych (s. 40-41), w tym:

- poprawę dostępności i jakości opieki medycznej na terenach wiejskich (w ramach procesu rewitalizacji zakładana jest modernizacja oraz doposażenie ZOZ)
- zwiększenie dostępności i jakości usług edukacyjnych (w tym edukacji przedszkolnej) – gmina planuje modernizację obiektów szkolnych oraz ich doposażenie.

Cel strategiczny 5 jest także realizowany poprzez rozwój funkcji pozarolniczych, tj. m.in.:

- rozwój agroturystyki, która w przypadku województwa świętokrzyskiego jest jednym z wiodących turystycznych obszarów produktowych, stwarzających możliwości zwiększenia dochodów społeczności lokalnej,
- wsparcie przekwalifikowania siły roboczej pod kątem wymogów gospodarki i rynku pracy;
- wsparcie inwestycji w odnawialne źródła energii, w szczególności wykorzystujących biomasę.

W/w działania są także ujęte w Programie Rewitalizacji dla Gminy Nagłowice.

Cel strategiczny 6. Koncentracja na ekologicznych aspektach rozwoju regionu

6.1 Energia versus emisja, czyli próba rozwiązania dylematu, jak nie szkodzić jednocześnie środowisku i gospodarce. Realizacja powyższego celu winna obejmować m.in.

- promocja i wspieranie znacznie szerszego niż dotychczas wykorzystania odnawialnych źródeł energii (OZE), jako istotnego elementu dywersyfikacji źródeł energii oraz budownictwa energooszczędnego.

Gmina w ramach zadań rewitalizacyjnych zamierza m.in. zmodernizować obiekty szkolne.

6 Krajowa Strategia Rozwoju Regionalnego 2010-2020: Regiony, Miasta, Obszary Wiejskie

Najważniejszym celem Krajowej Strategii Rozwoju Regionalnego jest wykorzystanie specyficznych atutów (tzw. potencjałów rozwojowych), które ma każdy obszar Polski, dla osiągnięcia celów rozwoju kraju – wzrostu, zatrudnienia i spójności. Chodzi o politykę rozwoju „szytą na miarę” konkretnej części naszego kraju. Strategia mówi o tym, że „środki na rozwój trzeba inwestować tak, by wspierały mocne strony danego obszaru, dawały szansę na wzrost gospodarczy i większe zatrudnienie oraz niwelowały różnice w poziomie rozwoju”. Strategia wyznacza też trzy cele szczegółowe. Dotyczą one:

- **wzrostu konkurencyjności regionów** (chodzi o rozwijanie potencjałów największych miast i otaczających je gmin oraz tworzenie warunków do korzystania z tego rozwoju przez pozostałe obszary).
- **niwelowania różnic w rozwoju poszczególnych obszarów kraju** (chodzi szczególnie o obszary wiejskie o najniższym poziomie dostępu mieszkańców do dóbr i usług, miasta, które tracą dotychczasowe funkcje społeczno-gospodarcze, np. niektóre były stolice województw, obszary przygraniczne czy te części Polski, które nie mają nowoczesnej sieci drogowej czy kolejowej),
- **sprawnego zarządzania polityką rozwoju** (m.in. większa rola województw w prowadzeniu polityki rozwoju, nowe narzędzia polityki regionalnej – kontrakty terytorialne, obserwatoria terytorialne, krajowe i regionalne fora terytorialne).

Program Rewitalizacji dąży do wzrostu konkurencyjności Gminy Nagłowice poprzez wykorzystanie jej potencjałów, zmniejszając w ten sposób różnice w rozwoju pomiędzy obszarami wiejskimi a miejskimi. Sam dokument przyczynia się także do sprawniejszego zarządzania polityką rozwoju na poziomie samorządu.

7 Wytyczne w zakresie rewitalizacji w programach operacyjnych na lata 2014-2020

Wytyczne wskazują warunki i sposoby zapewnienia komplementarności interwencji dla projektów rewitalizacyjnych współfinansowanych z funduszy EFRR, EFS i FS w ramach różnych celów tematycznych, priorytetów inwestycyjnych, zarówno w ramach Regionalnego Programu Operacyjnego, jak i Krajowego Programu Operacyjnego.

Podstawowym celem Wytycznych jest ujednolicenie warunków i procedur wdrażania programów operacyjnych na lata 2014-2020 w zakresie projektów realizujących cele rewitalizacji. Dokumentem odniesienia dla Wytycznych jest Umowa Partnerstwa, która formułuje wyzwania związane z zapewnieniem warunków dla właściwej rewitalizacji, tj. zintegrowanego, kompleksowego oraz przygotowanego i prowadzonego z uwzględnieniem realnej partycypacji społecznej przeciwdziałania procesom degradacji obszarów dotkniętych kryzysem.

Niniejszy Program Rewitalizacji jest opracowany z uwzględnieniem przedmiotowych wytycznych Ministerstwa Infrastruktury i Rozwoju.

8 Koncepcja Przestrzennego Zagospodarowania Kraju 2030 (KPZK 2030)

Koncepcja Przestrzennego Zagospodarowania Kraju jest najważniejszym dokumentem strategicznym w kwestii zagospodarowania przestrzennego kraju. Został on stworzony w celu zapewnienia efektywnego wykorzystania jego przestrzeni. Dokument zawiera cele i kierunki działań służące takiemu planowaniu przestrzennemu, który pozwoli na wzrost społeczno-gospodarczy państwa. Cele określone w dokumencie to:

1. Podwyższenie konkurencyjności głównych ośrodków miejskich Polski w przestrzeni europejskiej poprzez ich integrację funkcjonalną przy zachowaniu policentrycznej struktury systemu osadniczego sprzyjającego spójności.
2. Poprawa spójności wewnętrznej i terytorialnej kraju poprzez promowanie integracji funkcjonalnej, tworzenie warunków dla rozprzestrzeniania się czynników rozwoju, wielofunkcyjny rozwój obszarów wiejskich oraz wykorzystywanie potencjału wewnętrznego wszystkich terytoriów.
3. Poprawa dostępności terytorialnej kraju w różnych skalach przestrzennych poprzez rozwijanie infrastruktury transportowej i telekomunikacyjnej.

4. Kształtowanie struktur przestrzennych wspierających osiągnięcie i utrzymanie wysokiej jakości środowiska przyrodniczego i walorów krajobrazowych Polski.
5. Zwiększanie odporności struktury przestrzennej kraju na zagrożenia naturalne i utraty bezpieczeństwa energetycznego oraz kształtowanie struktur przestrzennych wspierających zdolności obronne państwa.
6. Przywrócenie i utrwalanie ładu przestrzennego.

Wdrożenie działań przewidzianych w Programie Rewitalizacji Gminy Nagłowice wpisuje się w cele:

- nr 2 dotyczący wielofunkcyjnego rozwoju obszarów wiejskich oraz wykorzystywania potencjałów w procesie zarządzania rozwojem lokalnym,
- nr 3 ponieważ planujemy w ramach procesu rewitalizacji rozwijać infrastrukturę transportową,
- nr 6, gdyż Program Rewitalizacji zakłada uporządkowanie i przywrócenie ładu przestrzennego na terenach pogrążonych w kryzysie.

9 Krajowa Polityka Miejska 2023

Choć sam dokument koncentruje się na rozwoju miast, można znaleźć w nim wiele inspirujących wskazówek, które zostały także uwzględnione w niniejszym dokumencie. Warto zwrócić uwagę, że Krajowa Polityka Miejska bierze pod uwagę następujące wątki tematyczne:

- kształtowanie przestrzeni,
- partycypacja publiczna,
- transport i mobilność miejska,
- niskoemisyjność i efektywność energetyczna,
- rewitalizacja,
- polityka inwestycyjna,
- rozwój gospodarczy,
- ochrona środowiska i adaptacja do zmian klimatu,
- demografia,
- zarządzanie obszarami miejskimi.

Program Rewitalizacji jako dokument planistyczny i strategiczny wpisuje się w cel strategiczny Polityki Miejskiej tj. „wzmocnienie zdolności miast i obszarów zurbanizowanych do zrównoważonego rozwoju i tworzenia miejsc pracy oraz poprawa jakości życia mieszkańców” (s. 12). Jednym z najważniejszych elementów branych pod uwagę w rozwoju wg Krajowej Polityki Miejskiej jest właśnie jakość życia mieszkańców.

„(...) jest ona pochodną szeregu czynników ją determinujących, w tym także zrównoważonego rozwoju miasta oferującego wysokiej jakości miejsca pracy. Patrząc z tej samej perspektywy na całość Krajowej Polityki Miejskiej należy stwierdzić, że każde podejmowane działanie, tak z poziomu centralnego, jak i z poziomu poszczególnych szczebli samorządu terytorialnego (a szczególnie władz miejskich) należy rozpatrywać i oceniać przez pryzmat potrzeb człowieka i jakości jego życia” (s. 15).

Program Rewitalizacji Gminy Nagłowice dąży do tworzenia nowych lepszych miejsc pracy, a także niweluje chaos wizualny i wpływa na poprawę estetyki gminy, zwłaszcza terenów rewitalizacji. Wszelkie działania ujęte w Programie mają na celu podniesienie jakości życia mieszkańców Gminy Nagłowice, w szczególności osób zamieszkujących podobszary rewitalizacji.

10 Narodowy Program Rewitalizacji 2022 (założenia)

Jak czytamy w dokumencie (s. 2):

„Myślą przewodnią Narodowego Planu Rewitalizacji ma być **zapewnienie mu możliwie powszechnego charakteru** tak, aby jak najszersze grono obywateli i podmiotów mogło się utożsamić z ideą naprawy środowiska miejskiego i włączać się lub podejmować z własnej inicjatywy działania w tym zakresie”.

Niniejszy Program Rewitalizacji wpisuje się rozumienie rewitalizacji wskazanej w założeniach do Narodowego Programu Rewitalizacji „nie jedynie jako modernizacji w wymiarze infrastrukturalnym (i to dotychczas często punktowej i nieco przypadkowej), ale jako **zespołu działań prowadzonych**

kompleksowo, wielowymiarowo, skoordynowanych i skoncentrowanych tematycznie i terytorialnie w celu osiągnięcia założonych przemian w obszarach kryzysowych” (s.3).

Zapewniamy także udział mieszkańców gminy Nagłowice, zwłaszcza obszarów zdegradowanych, w procesie uspołecznienia procesu rewitalizacji (powołano Komitet ds. rewitalizacji).

11 EUROPA 2020. Strategia na rzecz inteligentnego i zrównoważonego rozwoju sprzyjającego włączeniu społecznemu

Strategia ta jest nową długookresową strategią rozwoju Unii Europejskiej na lata 2010-2020. Strategia „Europa 2020” zastąpiła realizowaną w latach 2000-2010 Strategię Lizbońską i jest próbą odpowiedzi na słabości europejskiej gospodarki, które ujawniły się szczególnie podczas ostatniego kryzysu. Jak czytamy w dokumencie (s. 12):

„U podstaw strategii Europa 2020 powinny leżeć trzy priorytety:

- rozwój inteligentny – rozwój gospodarki opartej na wiedzy i innowacji;
- rozwój zrównoważony – wspieranie gospodarki efektywniej korzystającej z zasobów,
- bardziej przyjaznej środowisku i bardziej konkurencyjnej;
- rozwój sprzyjający włączeniu społecznemu – wspieranie gospodarki charakteryzującej się wysokim poziomem zatrudnienia i zapewniającej spójność gospodarczą, społeczną i terytorialną”.

W ramach Programu Rewitalizacji podejmujemy szereg działań wpisujących się w Strategię „EUROPA 2020”, tj. m.in.:

- wspieramy kształcenie i uczenie się przez całe życie,
- inwestycje w energię odnawialną m.in. panele fotowoltaiczne, termomodernizacja budynków użyteczności publicznej i prywatnych,
- zwiększenie kwalifikacji zawodowych.

2. Diagnoza czynników i zjawisk kryzysowych służąca wyznaczeniu granic obszarów zdegradowanych i obszaru rewitalizacji

Streszczenie diagnozy

1. Diagnoza wskazuje podział gminy na jednostki struktury wewnętrznej

a) Sposób wyznaczenie jednostek planistycznych służących badaniu zróżnicowania wewnątrzgminnego i uzasadniono metodę podziału

W diagnozie podstawową jednostką planistyczną są jednostki pomocnicze gminy tj.: sołectwo

b) Przestrzenne zróżnicowanie diagnozowanych zjawisk

W diagnozie dokonano analizy problemów społecznych, gospodarczych, środowiskowych, technicznych i funkcjonalno-przestrzennych występujących na terenie wszystkich sołectw.

c) Diagnoza dotyczy całej gminy, w tym obszarów niezamieszkałych

Diagnozie zostały poddane całe jednostki pomocnicze, w tym terenie niezamieszkałe.

2. Diagnoza gminy zawiera analizę sfery społecznej

a) diagnoza zawiera analizę (ilościową i jakościową) zjawisk społecznych

Analizując sferę społeczną wzięto m.in. pod uwagę w szczególności dane dot. **bezrobocia, ubóstwa, niskiego poziomu edukacji, a także niewystarczającego poziomu uczestnictwa w życiu publicznym i kulturalnym.**

b) diagnoza wykazuje niekorzystny poziom mierników poszczególnych zjawisk

Diagnoza pokazuje trendy zachodzące w sferze społecznej np. analizy demograficzne, wzrost/spadek przestępczości, itp.

c) diagnoza identyfikuje czynniki powodujące sytuację kryzysową w sferze społecznej w odniesieniu do jednostek planistycznych podlegające analizie

Diagnoza porównuje ze sobą poszczególne jednostki pomocnicze gminy i w ten sposób określa skalę potrzeb społecznych.

d) diagnoza definiuje główne problemy w sferze społecznej w odniesieniu do jednostek planistycznych podlegających analizie

Główne problemy społeczne określono na podstawie danych Gminnego Ośrodka Pomocy Społecznej w Nagłowicach. W zakresie korzystania z zasiłków należy zauważyć, że najwięcej rodzin skorzystało z pomocy z tytułu ubóstwa i bezrobocia.

3. Diagnoza zawiera analizę sfery gospodarczej, środowiskowej, funkcjonalno-przestrzennej

a) diagnoza zawiera analizę (ilościową i jakościową) zjawisk gospodarczych, środowiskowych, przestrzenno-funkcjonalnych, technicznych

Przedstawiono w dalszej części diagnozy analizę ilościową i jakościową w podziale na jednostki pomocnicze i porównano je w zakresie stopnia przedsiębiorczości, kondycji lokalnych firm, azbestu pozostającego do utylizacji na terenie poszczególnych sołectw, dostęp do sieci wodociągowej, kanalizacyjnej, itd.

b) diagnoza identyfikuje czynniki powodujące sytuację kryzysową w sferze gospodarczej, środowiskowej, funkcjonalno-przestrzennej, technicznej w odniesieniu do jednostek planistycznych podlegających analizie.

Czynnikami tymi są:

- niewystarczające środki finansowe na realizację zadań samorządowych,
- starzenie się społeczeństwa,
- mała liczba firm na lokalnym rynku,
- niska świadomość społeczna.

- c) **diagnoza definiuje główne problemy w sferze gospodarczej, środowiskowej, funkcjonalno-przestrzennej, technicznej w odniesieniu do jednostek planistycznych podlegających analizie.**

Główne problemy na terenie gminy:

- bezrobocie,
- ubóstwo,
- niepełnosprawność,
- niska przedsiębiorczość,
- mała liczba miejsc pracy na lokalnym rynku,
- słaba aktywność organizacji pozarządowych,
- przestarzała kanalizacja lub jej brak,
- zły stan dróg lokalnych,
- niewystarczający dostęp do wysokiej jakości infrastruktury sportowej, rekreacyjnych, zdrowotnej, edukacyjnej, kulturalnej,

4. Diagnoza pozwala na wskazania delimitacji obszaru zdegradowanego

Obszary zdegradowane wskazują na występowanie na ich terenie problemów w sferze społecznej, gospodarczej, środowiskowej, funkcjonalno-przestrzennej, technicznej w odniesieniu do jednostek planistycznych podlegających diagnozie.

5. Na podstawie przeprowadzonej diagnozy wyznaczono obszar rewitalizacji

- W Programie obszar rewitalizacji tworzą:
 - podobzar 1 sołectwo Nagłowice (fragment),
 - podobzar 2 sołectwo Deszno.
 - podobzar 3 sołectwo Warzyn Pierwszy
- a) Obszar rewitalizacji nie przekracza 20% powierzchni gminy i nie obejmuje więcej niż 30% mieszkańców gminy.
- b) W pogłębionej diagnozie przedstawiono uzasadnienie wskazania tych obszarów.

Analiza ilościowa problemów w sferze społecznej

Poniżej prezentujemy analizę ilościowo-jakościową, która ma na celu identyfikację czynników i zjawisk kryzysowych oraz wytypowanie sołectw, które są najbardziej dotknięte kryzysem społecznym oraz gospodarczym technicznym, funkcjonalno-społecznym, środowiskowym. Na wstępie warto zaznaczyć, że gmina znajduje się na obszarach strategicznej interwencji – gmin o najgorszym dostępie do usług.

Mapa 1 Obszar realizacji inwestycji



Źródło: Urząd Marszałkowski Województwa Świętokrzyskiego

<http://www.2014-2020.rpo-swietokrzyskie.pl/dowiedz-sie-wiecej-o-programie/zapoznaj-sie-z-prawem-i-dokumentami/dokumenty-regionalne/item/385-mapy-obszarow-strategicznej-interwencji>

Analizując problemy społeczne wzięto pod uwagę przede wszystkim dane z Ośrodka Pomocy Społecznej, Policji, Powiatowego Urzędu Pracy nt. bezrobocia rejestrowanego w poszczególnych sołectwach, danych z USC. W 2015 roku najczęstszą przyczyną korzystania z pomocy GOPS na terenie gminy Nagłowice było ubóstwo, bezrobocie oraz niepełnosprawność. W roku 2013 oraz 2014 powyższy ranking wyglądał podobnie.

Liczba osób i rodzin korzystających z pomocy GOPS w poszczególnych sołectwach w latach 2014-2015

Względem roku 2014 zmalała liczba osób i rodzin korzystających z pomocy GOPS w Nagłowicach. Skala pomocy była największa w następujących sołectwach:

- Nagłowice – 28 rodzin (72 osób) w 2015, 22 rodziny (55 osób) w 2014r.
- Ślęcin – 23 rodzin (78 osób) w 2015, 26 rodzin (78 osób) w 2014r.
- Cierno-Żabieniec - 20 rodzin (84 osoby) w 2015r, 20 rodzin, (89 osób) w 2014r.
- Deszno - 19 rodzin (64 osoby) w 2015r, 23 rodziny (73 osoby) w 2014r.
- Trzciniec- 19 rodzin (67 osób) w 2015r. 14 rodzin 954 osoby) w 2014r.
- Rakoszyn -17 rodzin (48 osób) w 2014r, 22 rodziny (59 osób) w 2014r.

W sołectwach tych liczba rodzin i osób korzystających z wsparcia OPS była największa była również wyższa niż średnia dla gminy.

Program Rewitalizacji Gminy Nagłowice na lata 2016-2023

Tabela 1 Liczba rodzin korzystających z pomocy GOPS w latach 2014-2015 w podziale na sołectwa

	Sołectwo	2014		% do ogółu korzystających	2015		% do ogółu korzystających
		Liczba osób	Liczba rodzin		Liczba osób	Liczba rodzin	
1.	Brynica Mokra	33	10	5,2%	23	10	5,4%
2.	Caców	22	3	1,5%	14	2	1,1%
3.	Chycza Brzóstki	0	0	0,0%	0	0	0,0%
4.	Ciarno-Żabieniec	89	20	10,3%	84	20	10,8%
5.	Deszno	73	23	11,9%	64	19	10,3%
6.	Jaronowice	13	7	3,6%	11	6	3,2%
7.	Kuźnice	7	3	1,5%	5	2	1,1%
8.	Nagłowice	59	22	11,3%	72	28	15,1%
9.	Nowa Wieś	22	8	4,1%	24	11	5,9%
10.	Rakoszyn	59	22	11,3%	48	17	9,2%
11.	Rejowiec	4	2	1,0%	2	2	1,1%
12.	Ślęcin	78	26	13,4%	78	23	12,4%
13.	Trzciniec	54	14	7,2%	67	19	10,3%
14.	Warzyn Drugi	28	9	4,6%	30	9	4,9%
15.	Warzyn Pierwszy	22	9	4,6%	16	5	2,7%
16.	Zagórze	32	11	5,7%	27	7	3,8%
17.	Zdanowice	22	5	2,6%	17	5	2,7%
	RAZEM	617	194		582	185	
	Średnia dla gminy	36	11		34	11	

Źródło: analiza własna na podstawie danych GOPS w Nagłowicach

Liczba dzieci i młodzieży korzystająca z dożywiania w latach 2014-2015

Państwowy program „Pomoc państwa w zakresie dożywiania” nakłada na gminę obowiązek dożywiania dzieci oraz zapewnienia posiłku osobom jego pozbawionym, zwłaszcza jeżeli chodzi o osoby z terenów objętych wysokim poziomem bezrobocia i ze środowisk wiejskich. Zjawisko dożywiania dzieci i młodzieży w gminie Nagłowice w analizowanym okresie nie uległo znaczącym zmianą. Ilościowo zjawisko to jest największe w sołectwie Ciarno-Żabieniec gdzie z posiłków korzysta 30 dzieci tj. 15,6% ogółu dzieci korzystających z dożywiania. Kolejne sołectwa to:

- Ślęcin – 27 dzieci w 2015r., tj. 14,1% ogółu korzystających
- Deszno – 26 dzieci w 2015r., tj. 13,5%
- Trzciniec – 24 dzieci w 2015r., tj. 12,5% ogółu korzystających
- Nagłowice 20 dzieci w 2015r., tj. 10,4%
- Rakoszyn – 15 dzieci tj. 7,8%

Tabela 2 Liczba dzieci i młodzieży korzystająca z dożywiania w latach 2014-2015 z podziałem na sołectwa

L.p.	Sołectwo	2014	% do ogółu korzystających	2015	% do ogółu korzystających
1.	Brynica Mokra	13	6,7%	11	5,7%
2.	Caców	5	2,6%	4	2,1%

Program Rewitalizacji Gminy Nagłowice na lata 2016-2023

3.	Chycza Brzóstki	0	0,0%	0	0,0%
4.	Ciarno-Żabieniec	27	13,8%	30	15,6%
5.	Deszno	27	13,8%	26	13,5%
6.	Jaronowice	3	1,5%	2	1,0%
7.	Kuźnice	1	0,5%	1	0,5%
8.	Nagłowice	16	8,2%	20	10,4%
9.	Nowa Wieś	3	1,5%	3	1,6%
10.	Rakoszyn	16	8,2%	15	7,8%
11.	Rejowiec	1	0,5%	2	1,0%
12.	Ślęcin	28	14,4%	27	14,1%
13.	Trzciniec	27	13,8%	24	12,5%
14.	Warzyn Drugi	10	5,1%	10	5,2%
15.	Warzyn Pierwszy	5	2,6%	4	2,1%
16.	Zagórze	7	3,6%	9	4,7%
17.	Zdanowice	6	3,1%	4	2,1%
	Średnia dla gminy	11		11	

Źródło: analiza własna na podstawie danych GOPS w Nagłowicach

Liczba osób w poszczególnych sołectwach, która skorzystała z zasiłków stałych, okresowych, celowych w latach 2014-2015

Zasiłek stały jest świadczeniem pieniężnym pomocy społecznej, które przysługuje pełnoletniej osobie samotnie gospodarującej, niezdolnej do pracy z powodu wieku lub całkowicie niezdolnej do pracy, jeżeli jej dochód jest niższy od kryterium dochodowego osoby samotnie gospodarującej oraz – pełnoletniej osobie pozostającej w rodzinie, niezdolnej do pracy z powodu wieku lub całkowicie niezdolnej do pracy, jeżeli jej dochód, jak również dochód na osobę w rodzinie są niższe od kryterium dochodowego na osobę w rodzinie.

W gminie Nagłowice w ostatnim roku zmalała liczba osób korzystających z zasiłku stałego (spadek o 1 osobę). Najwięcej osób w 2015r. pobierało to świadczenie w sołectwach: Rakoszyn 5 osób – 17,2% ogółu pobierających, Deszno i Trzciniec po 4 osoby.

Tabela 3 Liczba osób korzystająca z zasiłku stałego w poszczególnych sołectwach Gminy Nagłowice w roku 2014-2015

L.p.	Sołectwo	2014		2015	
		Stały	% do ogółu korzystających	Stały	% do ogółu korzystających
1.	Brynica Mokra	2	6,7%	2	6,9%
2.	Caców	0	0,0%	0	0,0%
3.	Chycza Brzóstki	0	0,0%	0	0,0%
4.	Ciarno-Żabieniec	1	3,3%	1	3,4%
5.	Deszno	4	13,3%	4	13,8%
6.	Jaronowice	2	6,7%	2	6,9%
7.	Kuźnice	0	0,0%	0	0,0%
8.	Nagłowice	5	16,7%	3	10,3%
9.	Nowa Wieś	1	3,3%	0	0,0%
10.	Rakoszyn	5	16,7%	5	17,2%
11.	Rejowiec	1	3,3%	1	3,4%
12.	Ślęcin	3	10,0%	3	10,3%
13.	Trzciniec	3	10,0%	4	13,8%

Program Rewitalizacji Gminy Nagłowice na lata 2016-2023

14.	Warzyn Drugi	1	3,3%	1	3,4%
15.	Warzyn Pierwszy	1	3,3%	1	3,4%
16.	Zagórze	0	0,0%	1	3,4%
17.	Zdanowice	1	3,3%	1	3,4%
	RAZEM	30	100,0%	29	1

Źródło: analiza własna na podstawie danych GOPS w Nagłowicach

Zasiłek okresowy jest świadczeniem pieniężnym pomocy społecznej, które przysługuje w szczególności ze względu na długotrwałą chorobę, niepełnosprawność, bezrobocie, możliwość utrzymania lub nabycia uprawnień do świadczeń z innych systemów zabezpieczenia społecznego, osobie samotnie gospodarującej albo rodzinie, których dochód jest niższy od kryterium dochodowego. Zasiłek okresowy ustala się w przypadku osoby samotnie gospodarującej – do wysokości różnicy między kryterium dochodowym osoby samotnie gospodarującej a dochodem tej osoby, a w przypadku rodziny – do wysokości różnicy między kryterium dochodowym rodziny a dochodem tej rodziny.

W ostatnich latach obserwujemy spadek ogólnej liczby osób korzystających z zasiłków okresowych (o 6 w ostatnim roku). 7 osób (25,9% ogółu), które skorzystało z tego świadczenia to mieszkańcy Nagłowic.

Tabela 4 Liczba osób korzystająca z zasiłku okresowego w poszczególnych sołectwach Gminy Nagłowice w roku 2014 - 2015

L.p.	Sołectwo	2014		2015	
		Okresowe	% do ogółu korzystających	Okresowe	% do ogółu korzystających
1.	Brynica Mokra	1	3,0%	1	3,7%
2.	Caców	0	0,0%	0	0,0%
3.	Chyca Brzóstki	0	0,0%	0	0,0%
4.	Cierno-Żabieniec	2	6,1%	0	0,0%
5.	Deszno	1	3,0%	2	7,4%
6.	Jaronowice	1	3,0%	2	7,4%
7.	Kuźnice	2	6,1%	0	0,0%
8.	Nagłowice	3	9,1%	7	25,9%
9.	Nowa Wieś	1	3,0%	2	7,4%
10.	Rakoszyń	7	21,2%	2	7,4%
11.	Rejowiec	0	0,0%	0	0,0%
12.	Ślęcin	4	12,1%	4	14,8%
13.	Trzciniec	3	9,1%	3	11,1%
14.	Warzyn Drugi	1	3,0%	1	3,7%
15.	Warzyn Pierwszy	2	6,1%	2	7,4%
16.	Zagórze	3	9,1%	0	0,0%
17.	Zdanowice	2	6,1%	1	3,7%
	RAZEM	33	100,0%	27	100,0%

Źródło: analiza własna na podstawie danych GOPS w Nagłowicach

Zasiłek celowy to świadczenie fakultatywne przyznawane na zaspokojenie niezbędnej potrzeby bytowej, a w szczególności na pokrycie części lub całości kosztów zakupu żywności, leków i leczenia,

Program Rewitalizacji Gminy Nagłowice na lata 2016-2023

opatu, odzieży, niezbędnych przedmiotów użytku domowego, drobnych remontów i napraw w mieszkaniu, a także kosztów pogrzebu. W analizowanym okresie liczba osób pobierających ten zasiłek nie zmieniła się. Zarówno w 2014 jak i 2015 w gminie z zasiłku tego korzystało po 64 osoby. Spośród sołectw w 2015r. zjawisko to było największe w:

- Nagłowicach, Rakoszynie – po 11 pobierało zasiłek tj., 17,2% ogółu korzystających),
- Ślęcinie, sołectwie Trzciniec – po 9 osób (tj. 14,1%)

Tabela 5 Liczba osób korzystająca z zasiłku celowego w poszczególnych sołectwach Gminy Nagłowice w roku 2014 - 2015

L.p.	Sołectwo	2014		2015	
		Celowy	% do ogółu korzystających	celowy	% do ogółu korzystających
1.	Brynica Mokra	2	3,1%	2	3,1%
2.	Caców	1	1,6%	0	0,0%
3.	Chyca Brzóstki	0	0,0%	0	0,0%
4.	Ciarno-Żabieniec	3	4,7%	6	9,4%
5.	Deszno	6	9,4%	4	6,3%
6.	Jaronowice	1	1,6%	3	4,7%
7.	Kuźnice	1	1,6%	1	1,6%
8.	Nagłowice	11	17,2%	11	17,2%
9.	Nowa Wieś	2	3,1%	4	6,3%
10.	Rakoszyn	10	15,6%	11	17,2%
11.	Rejowiec	0	0,0%	0	0,0%
12.	Ślęcin	11	17,2%	9	14,1%
13.	Trzciniec	8	12,5%	9	14,1%
14.	Warzyn Drugi	2	3,1%	1	1,6%
15.	Warzyn Pierwszy	3	4,7%	1	1,6%
16.	Zagórze	2	3,1%	1	1,6%
17.	Zdanowice	1	1,6%	1	1,6%
	RAZEM	64	100,0%	64	100,0%

Źródło: analiza własna na podstawie danych GOPS w Nagłowicach

Liczba rodzin korzystająca z zasiłków GOPS z powodu bezrobocia w poszczególnych sołectwach gminy Nagłowice w latach 2014-2015

Zmalała w 2015r. (względem 2014) liczba rodzin korzystających z zasiłku GOPS z tytułu bezrobocia (o 7 rodzin). Najwięcej rodzin pobierających świadczenie z powodu bezrobocia zamieszkiwało sołectwa:

- Ciarno-Żabieniec- 8 rodzin co stanowiło 23,5% wszystkich rodzin korzystających z pomocy z powodu bezrobocia
- Nagłowice- 6 rodzin (17,6%)
- Rakoszyn – 5 rodzin (14,7%)

W roku 2014 powyższy ranking wyglądał tak samo.

Tabela 6 Liczba rodzin korzystająca z zasiłków z powodu bezrobocia w latach 2014-2015

L.p.	Sołectwo	2014	% do ogółu korzystających	2015	% do ogółu korzystających	Wzrost/spadek
------	----------	------	---------------------------	------	---------------------------	---------------

Program Rewitalizacji Gminy Nagłowice na lata 2016-2023

1.	Brynica Mokra	4	10%	2	5,9%	-2
2.	Caców	1	2%	2	5,9%	1
3.	Chycza Brzóstki	0	0%	0	0,0%	0
4.	Ciarno-Żabieniec	7	17%	8	23,5%	1
5.	Deszno	3	7%	1	2,9%	-2
6.	Jaronowice	0	0%	0	0,0%	0
7.	Kuźnice	1	2%	0	0,0%	-1
8.	Nagłowice	5	12%	6	17,6%	1
9.	Nowa Wieś	0	0%	2	5,9%	2
10.	Rakoszyń	6	15%	5	14,7%	-1
11.	Rejowiec	0	0%	0	0,0%	0
12.	Ślęcin	3	7%	2	5,9%	-1
13.	Trzciniec	6	15%	0	0,0%	-6
14.	Warzyn Drugi	0	0%	1	2,9%	1
15.	Warzyn Pierwszy	2	5%	2	5,9%	0
16.	Zagórze	0	0%	1	2,9%	1
17.	Zdanowice	3	7%	2	5,9%	-1
RAZEM		41	100%	34	100%	-7

Źródło: analiza własna na podstawie danych GOPS w Nagłowicach

Liczba rodzin korzystająca z zasiłków GOPS z powodu ubóstwa w poszczególnych sołectwach gminy Nagłowice w latach 2014-2015

O 8 spadła na terenie gminy w 2015r. (względem 2014) liczba rodzin korzystająca z zasiłku z tytułu ubóstwa – 58 rodzin. Najwięcej rodzin pobierających zasiłek z tego powodu zamieszkuje sołectwa: Nagłowice, Ślęcin – po 10 rodzin co stanowi po 17,2% ogółu, Ciarno-Żabieniec , Trzciniec po 9 rodzin.

Tabela 7 Liczba rodzin korzystająca z zasiłków z powodu ubóstwa w latach 2014-2015

L.p.	Sołectwo	2014	% do ogółu korzystających	2015	% do ogółu korzystających	Wzrost/spadek
1.	Brynica Mokra	1	1,5%	0	0,0%	-1
2.	Caców	3	4,5%	0	0,0%	-3
3.	Chycza Brzóstki	0	0,0%	0	0,0%	0
4.	Ciarno-Żabieniec	10	15,2%	9	15,5%	-1
5.	Deszno	2	3,0%	6	10,3%	4
6.	Jaronowice	1	1,5%	0	0,0%	-1
7.	Kuźnice	0	0,0%	1	1,7%	1
8.	Nagłowice	8	12,1%	10	17,2%	2
9.	Nowa Wieś	1	1,5%	1	1,7%	0
10.	Rakoszyń	11	16,7%	8	13,8%	-3
11.	Rejowiec	1	1,5%	0	0,0%	-1
12.	Ślęcin	9	13,6%	10	17,2%	1
13.	Trzciniec	9	13,6%	9	15,5%	0
14.	Warzyn Drugi	5	7,6%	4	6,9%	-1
15.	Warzyn Pierwszy	1	1,5%	0	0,0%	-1
16.	Zagórze	4	6,1%	0	0,0%	-4

Program Rewitalizacji Gminy Nagłowice na lata 2016-2023

17.	Zdanowice	0	0,0%	0	0,0%	0
	RAZEM	66	100,0%	58	100,0%	-8

Źródło: analiza własna na podstawie danych GOPS Nagłowice

Liczba rodzin korzystająca z zasiłków GOPS z powodu niepełnosprawności w poszczególnych sołectwach gminy Nagłowice w latach 2014-2015

Wzrasta w gminie liczba rodzin korzystająca z zasiłku GOPS z tytułu niepełnosprawności. W 2015r. było to 30 rodziny, gdy rok wcześniej były to 24 (wzrost o 6). Problem ten dotyczy przede wszystkim Nagłowic gdzie takich rodzin jest 7 (wzrost względem 2014 r o 4 rodziny) oraz sołectwa Ślęcin – 6 rodzin. Szczegółowe dane w rozbiciu na sołectwa obrazuje poniższa tabela.

Tabela 8 Liczba rodzin korzystająca z zasiłków z powodu niepełnosprawności w latach 2014-2015

L.p.	Sołectwo	2014	% do ogółu korzystających	2015	% do ogółu korzystających	Wzrost/spadek
1.	Brynica Mokra	2	8,3%	1	3,3%	-1
2.	Caców	0	0,0%	0	0,0%	0
3.	Chycza Brzóstki	0	0,0%	0	0,0%	0
4.	Ciarno-Żabieniec	0	0,0%	3	10,0%	3
5.	Deszno	5	20,8%	5	16,7%	0
6.	Jaronowice	0	0,0%	0	0,0%	0
7.	Kuźnice	0	0,0%	0	0,0%	0
8.	Nagłowice	3	12,5%	7	23,3%	4
9.	Nowa Wieś	0	0,0%	1	3,3%	1
10.	Rakoszyń	3	12,5%	2	6,7%	-1
11.	Rejowiec	0	0,0%	0	0,0%	0
12.	Ślęcin	6	25,0%	6	20,0%	0
13.	Trzciniec	3	12,5%	4	13,3%	1
14.	Warzyn Drugi	0	0,0%	0	0,0%	0
15.	Warzyn Pierwszy	0	0,0%	0	0,0%	0
16.	Zagórze	0	0,0%	1	3,3%	1
17.	Zdanowice	2	8,3%	0	0,0%	-2
	RAZEM	24	100,0%	30	1	6

Źródło: analiza własna na podstawie danych GOPS w Nagłowicach

Liczba rodzin korzystająca z zasiłków GOPS z powodu długotrwałej lub ciężkiej choroby w poszczególnych sołectwach gminy Nagłowice w latach 2014-2015

Spadła względem roku 2014 liczba rodzin pobierająca zasiłek z powodu długotrwałej lub ciężkiej choroby. W 2015r. najwięcej rodzin skorzystało z tego wsparcia w sołectwie Ślęcin – 6 rodzin

Tabela 9 Liczba rodzin korzystająca z zasiłków z powodu długotrwałej lub ciężkiej choroby w latach 2014-2015

L.p.	Sołectwo	2014	% do ogółu korzystających	2015	% do ogółu korzystających	Wzrost/spadek
1.	Brynica Mokra	3	12,0%	1	5,3%	-2
2.	Caców	0	0,0%	0	0,0%	0
3.	Chycza Brzóstki	0	0,0%	0	0,0%	0

Program Rewitalizacji Gminy Nagłowice na lata 2016-2023

4.	Ciarno-Żabieniec	4	16,0%	3	15,8%	-1
5.	Deszno	1	4,0%	1	5,3%	0
6.	Jaronowice	0	0,0%	0	0,0%	0
7.	Kuźnice	0	0,0%	0	0,0%	0
8.	Nagłowice	2	8,0%	3	15,8%	1
9.	Nowa Wieś	1	4,0%	0	0,0%	-1
10.	Rakoszyń	4	16,0%	2	10,5%	-2
11.	Rejowiec	0	0,0%	0	0,0%	0
12.	Ślęcin	5	20,0%	6	31,6%	1
13.	Trzciniec	0	0,0%	1	5,3%	1
14.	Warzyn Drugi	2	8,0%	0	0,0%	-2
15.	Warzyn Pierwszy	0	0,0%	1	5,3%	1
16.	Zagórze	0	0,0%	1	5,3%	1
17.	Zdanowice	3	12,0%	0	0,0%	-3
RAZEM		25	100,0%	19	1	-6

Źródło: analiza własna na podstawie danych GOPS w Nagłowicach

Liczba rodzin korzystająca z zasiłków GOPS z powodu bezradności w sprawach opiekuńczo-wychowawczych w poszczególnych sołectwach gminy Nagłowice w latach 2013-2015

Środowisko rodzinne jest pierwszym środowiskiem wychowawczym w życiu dziecka, w którym uczą się nawiązywać kontakty z innymi ludźmi i zdobywa pierwsze doświadczenia z dziedziny współżycia społecznego. Na środowisko rodzinne składają się: struktura rodziny, atmosfera wychowawcza w domu, warunki materialne i zdrowotne, stopień wykształcenia rodziców i ogólna struktura środowiska. W rodzinach zaburzonych rodzicom brakuje umiejętności tworzenia właściwego klimatu życia rodzinnego, rozładowywania napięć powstałych poza domem, właściwych wzorców komunikacji i dawania rodzinie poczucia bezpieczeństwa, obdarzania dzieci uwagą. Rodziny te często żyją w takich społecznościach, które nie chcą ingerować w życie innych lub nie potrafią pomóc, gdyż same nie posiadają właściwych wzorców. W wielu sytuacjach dzieci pochodzące z tych rodzin pozostawi one są "same sobie" większość wolnego czasu spędzają wśród rówieśników na podwórku, częściej pojawiają się u nich problemy szkolne. Dzieci odrzucone przez środowisko rodzinne szukają akceptacji wśród rówieśników, łączą się w grupy subkulturowe, zaczynają wagarować, uciekać z domu i popadać w konflikt z prawem. Problemy opiekuńczo - wychowawcze, przemoc w rodzinie, konflikty międzypokoleniowe wielokrotnie są przyczyną umieszczania dzieci i młodzieży w placówkach opiekuńczo - wychowawczych lub resocjalizacyjnych, a dla dorosłych ofiar rodzinnej przemocy są powodem szukania schronienia i porad w placówkach i organizacjach pomocowych. W 2015 roku z powodu bezradności w sprawach opiekuńczo - wychowawczych ze świadczeń pomocy społecznej w gminie skorzystały **39 rodzin (wzrost o 8.)**. Najwięcej rodzin które korzystały z pomocy ośrodka z tego powodu zamieszkiwały sołectwa: **Ślęcin, Trzciniec, Nagłowice, Rakoszyń, Deszno**.

Tabela 10 Liczba rodzin korzystająca z zasiłków z powodu bezradności w sprawach opiekuńczo-wychowawczych w latach 2014-2015

L.p.	Sołectwo	2014	% do ogółu korzystających	2015	% do ogółu korzystających	Wzrost/spadek
1.	Brynica Mokra	1	3,2%	2	5,1%	1
2.	Caców	0	0,0%	0	0,0%	0
3.	Chycza Brzóstki	0	0,0%	0	0,0%	0
4.	Ciarno-Żabieniec	2	6,5%	2	5,1%	0

Program Rewitalizacji Gminy Nagłowice na lata 2016-2023

5.	Deszno	2	6,5%	5	12,8%	3
6.	Jaronowice	1	3,2%	0	0,0%	-1
7.	Kuźnice	0	0,0%	0	0,0%	0
8.	Nagłowice	7	22,6%	6	15,4%	-1
9.	Nowa Wieś	0	0,0%	0	0,0%	0
10.	Rakoszyn	2	6,5%	5	12,8%	3
11.	Rejowiec	0	0,0%	0	0,0%	0
12.	Ślęcin	7	22,6%	8	20,5%	1
13.	Trzciniec	5	16,1%	6	15,4%	1
14.	Warzyn Drugi	2	6,5%	3	7,7%	1
15.	Warzyn Pierwszy	2	6,5%	2	5,1%	0
16.	Zagórze	0	0,0%	0	0,0%	0
17.	Zdanowice	0	0,0%	0	0,0%	0
	RAZEM	31	100,0%	39	1	8

Źródło: analiza własna na podstawie danych GOPS w Nagłowicach

Zjawisko alkoholizmu

Alkoholizm jest wstydlwym zjawiskiem społecznym, stąd nie do końca znajduje on odzwierciedlenie w zasiłkach GOPS. W roku 2015 sołectwami gdzie występował problem alkoholizmu były: **Brynica Mokra, Cierno-Żabieniec, Rakoszyn, Ślęcin.**

Liczba dokonanych przestępstw i wykroczeń w poszczególnych sołectwach Gminy Nagłowice w latach 2013-2015

Poniższa tabela przedstawia liczbę popełnionych przestępstw/wykroczeń na terenie gminy Nagłowice w latach 2013-2015

Tabela 11 Liczba przestępstw/wykroczeń na terenie gminy Nagłowice w latach 2013-2015

L.p.	Kategoria przestępstwa	2013	2014	2015
1.	Nietrzeźwi kierujący	29	8	8
2.	Znęcanie się nad osobą najbliższą	4	4	8
3.	Kradzież z włamaniem	10	8	5
4.	Wypadek drogowy	1	1	4
5.	Kradzież mienia	8	5	6
6.	Naruszenie zakazu sądowego	4	4	3
7.	Uszkodzenie mienia	3	1	2
8.	Oszustwo	2	0	2
9.	Niealimentacja	7	2	8
10.	Uszkodzenie ciała	1	0	2
11.	Spowodowanie zagrożenia dla zdrowia i życia	0	0	0
12.	Posiadanie narkotyków	0	1	1
13.	Samobójstwo	1	1	0
14.	Wyrąb drewna	0	1	6
15.	Nieumyślne spowodowanie śmierci	1	5	2
16.	Podrobienie podpisu	0	1	3
17.	Paserstwo	0	0	0
18.	Kradzież dokumentu	0	0	0
19.	Przywłaszczenie mienia	1	0	0
20.	Falszowanie znaków granicznych	0	1	0

Program Rewitalizacji Gminy Nagłowice na lata 2016-2023

21.	Groźby karalne	1	4	1
22.	Naruszenie miru domowego	0	0	0
23.	Z ustawy o rybactwie śródlądowym	0	0	0
24.	Pobicie	1	5	0
25.	Posiadanie papierosów bez akcyzy	0	0	0
26.	Znieważenie funkcjonariusza Policji	0	1	0
27.	Rozbój	1	0	0
28.	Wypadek lotniczy	0	0	0
29.	Podpalenie	2	0	0
30.	Uporczywe nękanie	1	0	1
31.	Kradzież linii telefonicznej	0	0	0
32.	Podrobienie oleju napędowego	0	0	0
33.	Korupcja	1	1	0

Źródło: Komenda Powiatowa Policji w Jędrzejowie

Analizując przestępczość w poszczególnych sołectwach najgorzej wygląda sytuacja w Nagłowicach – w ciągu trzech ostatnich lat popełniono tu 77 przestępstw/wykroczeń.

Tabela 12 Liczba przestępstw/wykroczeń na terenie poszczególnych sołectw gminy Nagłowice w latach 2013-2015

L.p.	Sołectwo	2013	2014	2015
1.	Brynica Mokra	7	3	0
2.	Caców	2	1	0
3.	Chycza Brzóstki	0	0	0
4.	Ciarno Żabieniec	7	4	4
5.	Deszno	7	6	1
6.	Jaronowice	5	2	0
7.	Kuźnice	0	1	0
8.	Nagłowice	28	22	27
9.	Nowa Wieś	4	0	0
10.	Rakoszyn	4	4	0
11.	Rejowiec	0	1	0
12.	Ślęcin	6	8	4
13.	Trzciniec	8	4	4
14.	Warzyn Drugi	3	3	0
15.	Warzyn Pierwszy	1	6	1
16.	Zagórze	6	7	1
17.	Zdanowice	9	4	1

Źródło: Komenda Powiatowa Policji w Jędrzejowie

Analiza demograficzna Gminy Nagłowice i poszczególnych sołectw

Gminę Nagłowice na koniec 2015r. zamieszkiwało 5058 osoby. Od roku 2000 ubyło 617 mieszkańców. Jest to spowodowane m.in. ujemnym przyrostem naturalnym oraz migracją.

Tabela 13 Struktura ludności na terenie Gminy Nagłowice

	2000	2013	2014	2015
Stan ludności ogółem, w tym:	5675	5176	5129	5058

Program Rewitalizacji Gminy Nagłowice na lata 2016-2023

Kobiety	2833	2565	2549	2521
Mężczyźni	2842	2611	2580	2537

Źródło: Ewidencja ludności, Urząd Gminy w Nagłowicach

Wykres nr 1 Struktura ludności gminy Nagłowice

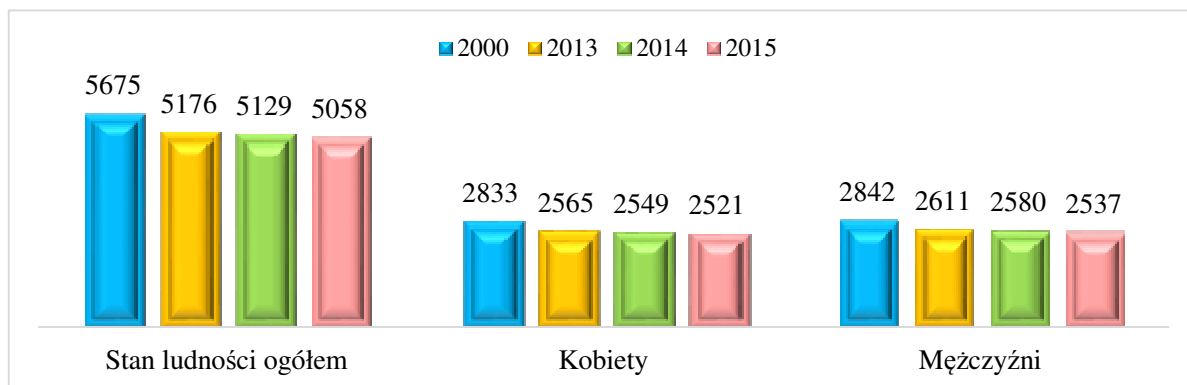

Źródło: Ewidencja ludności, Urząd Gminy w Nagłowicach

Najliczniejszym sołectwem w gminie są Nagłowice 790 mieszkańców, Trzciniec – 605, Deszno – 515, Ślęcin -364. Najmniej liczne są sołectwa Chycza Brzóstki 31 mieszkańców, Rejowiec – 42, Kuźnice -63.

Tabela 14 Liczba mieszkańców poszczególnych sołectw Gminy Nagłowice

Liczba mieszkańców w poszczególnych sołectwach	31.12.2000	31.12.2013	31.12.2014	31.12.2015
Brynica Mokra	229	211	205	202
Caców	126	119	113	111
Chycza Brzóstki	35	33	32	31
Ciarno- Żabieniec	473	451	455	449
Deszno	581	517	520	515
Jaronowice	318	271	264	259
Kuźnice	65	64	63	63
Nagłowice	880	811	803	790
Nowa Wieś	275	218	216	215
Rakoszyn	364	342	343	333
Rejowiec	63	47	45	42
Ślęcin	410	375	365	364
Trzciniec	680	624	610	605
Warzyn Drugi	257	256	257	253
Warzyn Pierwszy	318	288	279	267
Zagórze	345	324	329	327
Zdanowice	256	225	230	232
RAZEM	5675	5176	5129	5058

Źródło: Analiza własna na podstawie danych Ewidencji ludności, Urząd Gminy w Nagłowicach

Wykres nr 2 Liczba mieszkańców poszczególnych sołectw Gminy Nagłowice stan na dzień 31.12.2015r.

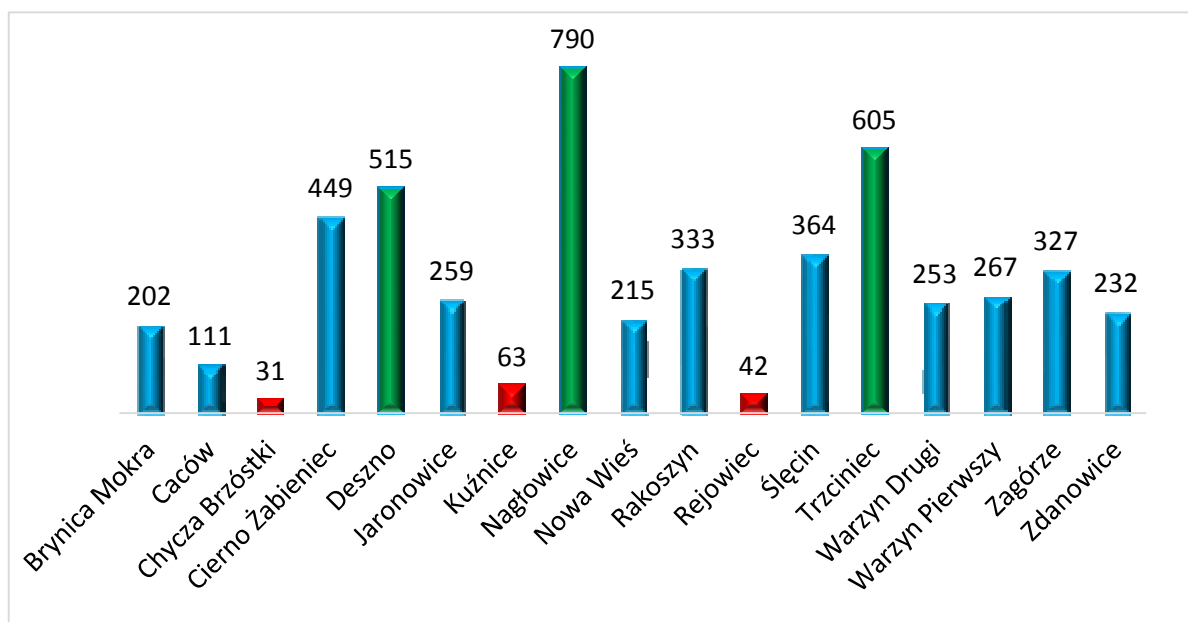

Źródło: Opracowanie własne na podstawie danych Ewidencji ludności, Urząd Gminy w Nagłowicach

Kolejne tabele przedstawiają demografię w poszczególnych sołectwach w podziale na różne kategorie wiekowe w latach 2000 oraz 2013 – 2015.

Program Rewitalizacji Gminy Nagłowice na lata 2016-2023

Tabela 15 Liczba mieszkańców w poszczególnych sołectwach – stan na 31.12.2015

Tabela: Liczba mieszkańców w poszczególnych jednostkach administracyjnych - stan na koniec 2015																
L.P	Sołectwo	RAZEM	Wiek < 18	Dorośli	0 - 6		7 lat - 15		16 lat - 19		20 lat - 60	20 lat - 65	Pow. 60	Pow. 65	RAZEM	
					K	M	K	M	K	M	K	M	K	M	K	M
1.	BRYNICA MOKRA	202	35	167	5	6	12	7	6	6	47	68	26	19	96	106
2.	CACÓW	111	23	88	3	3	6	8	4	5	29	35	11	7	53	58
3.	CHYCZA BRZÓTKI	31	3	28	1	1	0	1	0	1	6	11	7	3	14	17
4.	CIERNO -ŻABIENIEC	449	101	348	16	15	37	19	9	15	117	146	48	27	227	222
5.	DESZNO	515	95	420	16	13	27	24	18	15	135	169	62	36	258	257
6.	JARONOWICE	259	45	214	10	9	5	15	2	10	72	88	33	15	122	137
7.	KUŹNICE	63	13	50	3	6	1	2	1	2	19	16	9	4	33	30
8.	NAGŁOWICE	790	123	667	23	27	30	33	13	17	217	262	107	61	390	400
9.	NOWA WIES	215	20	195	7	6	2	3	4	2	61	73	36	21	110	105
10.	RAKOSZYN	333	61	272	10	7	18	19	7	9	86	109	46	22	167	166
11.	REJOWIEC	42	1	41	0	0	0	1	0	0	11	16	10	4	21	21
12.	SLĘCIN	364	74	290	10	15	27	13	11	13	101	117	43	14	192	172
13.	TRZCINIEC	605	124	481	21	22	35	36	11	13	155	187	80	45	302	303
14.	WARZYN DRUGI	253	51	202	8	7	18	13	4	6	64	83	31	19	125	128
15.	WARZYN PIERWSZY	267	38	229	6	9	11	7	2	5	79	92	36	20	134	133
16.	ZAGÓRZE	327	73	254	18	15	15	18	7	5	82	111	39	17	161	166
17.	ZDANOWICE	232	35	197	9	5	12	6	2	6	67	87	26	12	116	116
RAZEM		5058	915	4143	166	166	256	225	101	130	1348	1670	650	346	2521	2537

Źródło: Ewidencja ludności, Urząd Gminy w Nagłowicach

Program Rewitalizacji Gminy Nagłowice na lata 2016-2023

Tabela 16 Liczba mieszkańców w poszczególnych sołectwach – stan na 31.12.2014

Tabela: Liczba mieszkańców w poszczególnych jednostkach administracyjnych - stan na koniec 2014																
L.P	Sołectwo	RAZEM	Wiek < 18	Dorośli	0 - 6		7 lat - 15		16 lat - 19		20 lat - 60	20 lat - 65	Pow. 60	Pow. 65	RAZEM	
					K	M	K	M	K	M	K	M	K	M	K	M
1.	BRYNICA MOKRA	205	37	168	6	5	12	7	9	7	44	69	29	17	100	105
2.	CACÓW	113	23	90	4	2	5	10	7	3	27	36	13	6	56	57
3.	CHYCZA BRZÓSTKI	32	3	29	1	1	0	1	1	2	5	10	8	3	15	17
4.	CIERNO -ŻABIENIEC	455	105	350	16	12	36	24	9	17	120	146	46	29	227	228
5.	DESZNO	520	98	422	14	17	26	26	19	12	136	171	60	39	255	265
6.	JARONOWICE	264	44	220	11	8	4	15	7	11	71	90	34	13	127	137
7.	KUŻNICE	63	13	50	2	7	1	1	1	3	19	17	9	3	32	31
8.	NAGŁOWICE	803	131	672	26	35	26	29	16	20	220	270	105	56	393	410
9.	NOWA WIES	216	22	194	8	6	3	3	3	4	56	73	40	20	110	106
10.	RAKOSZYN	343	65	278	12	10	17	19	8	9	86	111	49	22	172	171
11.	REJOWIEC	45	1	43	0	0	0	1	2	1	10	16	10	5	22	23
12.	SLĘCIN	365	74	291	15	15	23	13	11	15	101	114	42	16	192	173
13.	TRZCINIEC	610	129	481	23	27	34	30	11	16	157	187	83	42	308	302
14.	WARZYN DRUGI	257	52	205	8	11	16	10	4	9	65	85	33	16	126	131
15.	WARZYN PIERWSZY	279	41	238	10	11	9	7	6	5	83	98	32	18	140	139
16.	ZAGÓRZE	329	71	258	20	13	12	18	8	7	83	113	37	18	160	169
17.	ZDANOWICE	230	33	197	7	5	11	7	4	8	67	85	25	11	114	116
RAZEM		5129	942	4186	183	185	235	221	126	149	1350	1691	655	334	2549	2580

Źródło: Ewidencja ludności, Urząd Gminy w Nagłowicach

Program Rewitalizacji Gminy Nagłowice na lata 2016-2023

Tabela 17 Liczba mieszkańców w poszczególnych sołectwach – stan na 31.12.2013

Tabela: Liczba mieszkańców w poszczególnych jednostkach administracyjnych - stan na koniec 2013																
L.P	Sołectwo	RAZEM	Wiek < 18	Dorośli	0 - 6		7 lat - 15		16 lat - 19		20 lat - 60	20 lat - 65	Pow. 60	Pow. 65	RAZEM	
					K	M	K	M	K	M	K	M	K	M	K	M
1.	BRYNICA MOKRA	211	41	170	9	5	12	8	9	5	44	71	29	19	103	108
2.	CACÓW	119	29	90	5	2	7	9	7	5	27	34	15	8	61	58
3.	CHYCZA BRZÓSTKI	33	4	29	1	1	0	1	1	2	5	11	8	3	15	18
4.	CIERNO-ŻABIENIEC	451	105	346	17	12	37	28	7	16	121	145	41	27	223	228
5.	DESZNO	517	104	413	18	16	25	27	19	14	131	167	62	38	255	262
6.	JARONOWICE	271	46	225	9	7	5	19	7	7	75	98	33	11	129	142
7.	KUŻNICE	64	13	51	1	7	1	2	2	2	21	17	8	3	33	31
8.	NAGŁOWICE	811	137	674	22	38	27	30	16	22	228	269	103	56	396	415
9.	NOWA WIES	218	21	197	6	7	3	1	3	4	55	76	43	20	110	108
10.	RAKOSZYN	342	66	276	15	9	14	19	9	9	87	110	47	23	172	170
11.	REJOWIEC	47	1	46	0	0	0	1	3	1	8	17	10	7	21	26
12.	SLĘCIN	375	83	292	20	12	23	13	16	15	100	119	43	14	202	173
13.	TRZCINIEC	624	134	490	21	30	34	34	12	16	163	189	83	42	313	311
14.	WARZYN DRUGI	256	49	207	11	11	14	9	4	11	66	83	30	17	125	131
15.	WARZYN PIERWSZY	288	38	250	6	10	10	10	9	4	82	103	35	19	142	146
16.	ZAGÓRZE	324	66	258	17	12	14	18	6	6	81	115	37	18	155	169
17.	ZDANOWICE	225	34	191	7	8	8	6	5	7	64	83	26	11	110	115
RAZEM		5176	971	4205	185	187	234	235	135	146	1358	1707	653	336	2565	2611

Źródło: Ewidencja ludności, Urząd Gminy w Nagłowicach

Program Rewitalizacji Gminy Nagłowice na lata 2016-2023

Tabela 18 Liczba mieszkańców w poszczególnych sołectwach – stan na 31.12.2000

Tabela: Liczba mieszkańców w poszczególnych jednostkach administracyjnych - stan na koniec 2000																
L.P	Sołectwo	RAZEM	Wiek < 18	Dorośli	0 - 6		7 lat - 15		16 lat - 19		20 lat - 60	20 lat - 65	Pow. 60	Pow. 65	RAZEM	
					K	M	K	M	K	M	K	M	K	M	K	M
1.	BRYNICA MOKRA	229	50	179	16	7	12	8	5	10	56	79	23	13	112	117
2.	CACÓW	126	31	95	10	6	4	9	2	4	28	39	15	9	59	67
3.	CHYCZA BRZÓSTKI	35	6	29	1	1	1	1	0	2	7	12	8	2	17	18
4.	CIERNO ŻABIENIEC	473	126	347	22	24	29	29	23	24	108	129	58	27	240	233
5.	DESZNO	581	160	421	28	28	38	39	14	25	122	166	80	41	282	299
6.	JARONOWICE	318	67	251	8	14	15	15	12	14	77	93	43	27	155	163
7.	KUŻNICE	65	20	45	2	2	6	5	3	3	14	17	11	2	36	29
8.	NAGŁOWICE	880	206	674	22	29	52	59	39	29	221	273	105	51	439	441
9.	NOWA WIES	275	75	200	5	6	22	28	9	9	49	64	58	25	143	132
10.	RAKOSZYN	364	75	289	15	14	24	18	6	11	81	103	58	34	184	180
11.	REJOWIEC	63	5	58	2	1	0	2	1	0	14	24	13	6	30	33
12.	SLĘCIN	410	122	288	26	23	31	25	14	18	86	112	52	23	209	201
13.	TRZCINIEC	680	149	531	20	35	41	30	32	22	169	202	87	42	349	331
14.	WARZYN DRUGI	257	63	194	9	21	14	13	5	10	66	77	30	12	124	133
15.	WARZYN PIERWSZY	318	78	240	14	12	18	26	15	6	69	90	47	21	163	155
16.	ZAGÓRZE	345	101	243	14	12	28	33	12	11	74	96	41	24	169	176
17.	ZDANOWICE	256	66	190	7	10	12	25	8	14	64	70	31	15	122	134
RAZEM		5675	1400	4274	221	245	347	365	200	212	1305	1646	760	374	2833	2841

Źródło: Ewidencja ludności, Urząd Gminy w Nagłowicach

Analiza wzrostu/spadku liczby mieszkańców w poszczególnych sołectwach gminy Nagłowice w latach 2000-2015

Analizując dynamikę wzrostu/spadku liczby mieszkańców w poszczególnych sołectwach wzięto pod uwagę liczbę mieszkańców na koniec 2000, 2013 i 2015 i porównano je ze sobą. Liczba mieszkańców gminy w tym okresie zmniejszyła się łącznie o 617 osób. Wszystkie sołectwa w analizowanym okresie odnotowały spadek liczby mieszkańców. Najwięcej mieszkańców w stosunku do ogólnej liczby ludności sołectwa ubyło w następujących sołectwach:

- Rejowiec - spadek o 33,33%
- Nowa Wieś – 21,82%
- Jaronowice – 18,55%
- Warzyn Pierwszy – 16,04%

Tabela 19 Liczba sołectw, w których nastąpił spadek liczby mieszkańców

L.P	Sołectwo	2000	2013	Spadek względem 2000	2015	Spadek względem 2000	
1.	BRYNICA MOKRA	229	211	-18	202	-27	-11,79%
2.	CACÓW	126	119	-7	111	-15	-11,90%
3.	CHYCZA BRZÓSTKI	35	33	-2	31	-4	-11,43%
4.	CIERNO ŻABIENIEC	473	451	-22	449	-24	-5,07%
5.	DESZNO	581	517	-64	515	-66	-11,36%
6.	JARONOWICE	318	271	-47	259	-59	-18,55%
7.	KUŹNICE	65	64	-1	63	-2	-3,08%
8.	NAGŁOWICE	880	811	-69	790	-90	-10,23%
9.	NOWA WIEŚ	275	218	-57	215	-60	-21,82%
10.	RAKOSZYN	364	342	-22	333	-31	-8,52%
11.	REJOWIEC	63	47	-16	42	-21	-33,33%
12.	SLĘCIN	410	375	-35	364	-46	-11,22%
13.	TRZCINIEC	680	624	-56	605	-75	-11,03%
14.	WARZYN DRUGI	257	256	-1	253	-4	-1,56%
15.	WARZYN PIERWSZY	318	288	-30	267	-51	-16,04%
16.	ZAGÓRZE	345	324	-21	327	-18	-5,22%
17.	ZDANOWICE	256	225	-31	232	-24	-9,38%
RAZEM		5675	5176	-499	5058	-617	-10,87%

Źródło: analiza własna na podstawie danych Ewidencji Ludności Urząd Gminy w Nagłowicach

Analiza wzrostu/spadku liczby mieszkańców do 19 r. ż. w poszczególnych sołectwach gminy Nagłowice w latach 2014-2015

Analizując dynamikę wzrostu/spadku liczby mieszkańców do 19 r. ż. w poszczególnych sołectwach wzięto pod uwagę liczbę mieszkańców w wieku do 19 roku życia dla całej Gminy w 2015r - **2756 osób tj. 20,6%** ogólnej liczby mieszkańców”. Sołectwa porównano ze sobą. W 7 sołectw liczba mieszkańców do 19 r. ż. jest niższa niż średnia dla gminy (poniżej 20,6%) tj. Brynica Mokra, Chycza Brzóstki, Nagłowice, Nowa Wieś, Rejowiec, Warzyn Pierwszy, Zdanowice - są to zarazem sołectwa, gdzie procentowy udział mieszkańców do 19 r. ż. do ogółu mieszkańców sołectwa jest najniższy. W sołectwie Rejowiec jest tylko 1 mieszkaniec w tym przedziale wiekowym. Najmłodsze społeczeństwo ma sołectwo Caców – 26,1% to mieszkańcy do 19 r. ż.

Tabela 20 Liczba mieszkańców do 19 roku życia w poszczególnych sołectwach Gminy Nagłowice

L.P	Sołectwo	2000		2013		2015		Spadek względem 2000
		0-19	% mieszkańców sołectwa	0-19	% mieszkańców sołectwa	0-19	% mieszkańców w sołectwa	
1.	BRYNICA MOKRA	58	25,3%	48	22,7%	42	20,8%	-4,5%
2.	CACÓW	35	27,8%	35	29,4%	29	26,1%	-1,7%
3.	CHYCZA BRZÓSTKI	6	17,1%	6	18,2%	4	12,9%	-4,2%
4.	CIERNO ŻABIENIEC	151	31,9%	117	25,9%	111	24,7%	-7,2%
5.	DESZNO	172	29,6%	119	23,0%	113	21,9%	-7,7%
6.	JARONOWICE	78	24,5%	54	19,9%	51	19,7%	-4,8%
7.	KUŹNICE	21	32,3%	15	23,4%	15	23,8%	-8,5%
8.	NAGŁOWICE	230	26,1%	155	19,1%	143	18,1%	-8,0%
9.	NOWA WIES	79	28,7%	24	11,0%	24	11,2%	-17,6%
10.	RAKOSZYN	88	24,2%	75	21,9%	70	21,0%	-3,2%
11.	REJOWIEC	6	9,5%	5	10,6%	1	2,4%	-7,1%
12.	SLĘCIN	137	33,4%	99	26,4%	89	24,5%	-9,0%
13.	TRZCINIEC	180	26,5%	147	23,6%	138	22,8%	-3,7%
14.	WARZYN DRUGI	72	28,0%	60	23,4%	56	22,1%	-5,9%
15.	WARZYN PIERWSZY	91	28,6%	49	17,0%	40	15,0%	-13,6%
16.	ZAGÓRZE	110	31,9%	73	22,5%	78	23,9%	-8,0%
17.	ZDANOWICE	76	29,7%	41	18,2%	40	17,2%	-12,4%
RAZEM		1590	28,0%	1122	21,7%	1044	20,6%	-7,4%

Źródło: analiza własna na podstawie danych Ewidencji Ludności Urząd Gminy w Nagłowicach,
lipiec 2016

Analiza wzrostu/spadku liczby mieszkańców w wieku SENIORA² w poszczególnych sołectwach gminy Nagłowice

Analizując dynamikę wzrostu/spadku liczby mieszkańców w wieku SENIORA w poszczególnych sołectwach dla całej Gminy **996 osób tj. 19,7% ogółu mieszkańców**. Sołectwa porównano ze sobą. W aż 10 sołectwach liczba mieszkańców w wieku SENIORA jest wyższa niż średnia dla gminy (powyżej 19,7%). Sołectwa te zaznaczono kolorem w poniższej tabeli. Najmniej korzystna sytuacja występuje w sołectwie Rejowiec gdzie ludność w wieku SENIORA stanowi aż 33,35% ogółu mieszkańców

Tabela 21 Procentowy udział mieszkańców w wieku SENIORA w poszczególnych sołectwach Gminy Nagłowice

L.P	Sołectwo	2000		2013		2015		spadek/wzrost względem 2000 r.
		Wiek Seniora	% mieszkańców sołectwa	Wiek Seniora	% mieszkańców sołectwa	Wiek Seniora	% mieszkańców sołectwa	
1.	BRYNICA MOKRA	36	15,7%	48	22,7%	45	22,3%	6,6%
2.	CACÓW	24	19,0%	23	19,3%	18	16,2%	-2,8%
3.	CHYCZA BRZÓSTKI	10	28,6%	11	33,3%	10	32,3%	3,7%

² Wiek SENIORA kobieta powyżej 60 roku życia mężczyzna powyżej 65 roku życia.

Program Rewitalizacji Gminy Nagłowice na lata 2016-2023

4.	CIERNO ŻABIENIEC	85	18,0%	68	15,1%	75	16,7%	-1,3%
5.	DESZNO	121	20,8%	100	19,3%	98	19,0%	-1,8%
6.	JARONOWICE	70	22,0%	44	16,2%	48	18,5%	-3,5%
7.	KUŹNICE	13	20,0%	11	17,2%	13	20,6%	0,6%
8.	NAGŁOWICE	156	17,7%	159	19,6%	168	21,3%	3,5%
9.	NOWA WIES	83	30,2%	63	28,9%	57	26,5%	-3,7%
10.	RAKOSZYN	92	25,3%	70	20,5%	68	20,4%	-4,9%
11.	REJOWIEC	19	30,2%	17	36,2%	14	33,3%	3,2%
12.	SLĘCIN	75	18,3%	57	15,2%	57	15,7%	-2,6%
13.	TRZCINIEC	129	19,0%	125	20,0%	125	20,7%	1,7%
14.	WARZYN DRUGI	42	16,3%	47	18,4%	50	19,8%	3,4%
15.	WARZYN PIERWSZY	68	21,4%	54	18,8%	56	21,0%	-0,4%
16.	ZAGÓRZE	65	18,8%	55	17,0%	56	17,1%	-1,7%
17.	ZDANOWICE	46	18,0%	37	16,4%	38	16,4%	-1,6%
	RAZEM	1134	20,0%	989	19,1%	996	19,7%	-0,3%

Źródło: opracowanie własne na podstawie danych Ewidencji Ludności, Urząd Gminy w Nagłowicach

Analiza kapitału społecznego

Kapitał społeczny zwykle oceniany jest w następujących kategoriach: aktywność obywatelska, mierzona między innymi udziałem w wyborach i organizacjach społecznych, zaradność mieszkańców, połączona z chęcią współpracy i pomagania innym (np. pomoc sąsiedzka), wzajemny poziom zaufania i bezpieczeństwa mieszkańców (również socjalnego), religijność oraz niski poziom występowania patologii społecznych. Jakość kapitału społecznego w Gminie Nagłowice przedstawia się następująco: Analizując kapitał społeczny wzięto pod uwagę m.in.:

- działalność kulturalną na terenie Gminy Nagłowice,
- organizacje pozarządowe (stowarzyszenia, fundacje, grupy nieformalne) działające w poszczególnych sołectwach.

Działalność kulturalna na terenie gminy

Gmina Nagłowice jest organizatorem instytucji kultury, która w 2005 r. została wpisana do rejestru instytucji kultury p.n. **Samorządowe Centrum Bibliotek i Kultury „Dworek Mikołaja Reja” w Nagłowicach**. Do statutowych zadań placówki należy gromadzenie, opracowywanie, przechowywanie i udostępnianie zbiorów na miejscu oraz wypożyczanie na zewnątrz, prowadzenie działalności informacyjnej zwłaszcza informowanie o zbiorach własnych i innych bibliotek, udostępnianie zbiorów muzealnych i prowadzenie edukacji w zakresie historii dotyczącej Nagłowic i okolic, organizowanie wystaw, propagowanie turystyki oraz rekreacji, promocja Gminy Nagłowice, realizacja zadań kulturalno – oświatowych i organizowanie różnorodnych form spędzania czasu wolnego przez dzieci i młodzież. Instytucja prowadzi:

- Samorządową Bibliotekę w Nagłowicach
- Filialną Samorządową Bibliotekę w Trzcińcu
- Filialną Samorządową Bibliotekę w Desznie
- Izbę Pamięci Mikołaja Reja w Nagłowicach
- Gminny Ośrodek Kultury w Nagłowicach
- Bibliotekę Malucha w Nagłowicach
- Bawialnię dla dzieci „Wyspa Urwisa” w Nagłowicach
- Punkt Informacji Turystycznej w Nagłowicach

Program Rewitalizacji Gminy Nagłowice na lata 2016-2023

- Pokoje gościnne w Dworku M. Reja
- Świetlicę wiejską w Nagłowicach

Samorządowe Centrum Bibliotek i Kultury „Dworek Mikołaja Reja” w Nagłowicach co roku organizuje szereg działań aktywizujących społeczność lokalną. W 2015r. zorganizowano **53 wydarzenia kulturalno – rozrywkowe**.

Samorządowa Biblioteka w Nagłowicach

W roku 2015 biblioteki posiadały zarejestrowanych ogółem zaledwie 619 czytelników. W 2015r. biblioteki odwiedziło 10642 czytelników (w tym 3222 w wypożyczalni, w czytelni ogólnej 2797, w czytelni internetowej 2501 oraz 2122 uczestników imprez bibliotecznych).

Tabela 22 Czytelnicy Gminnej Biblioteki Publicznej według wieku i rodzaju wykonywanego zajęcia za rok 2015

L.p.	Przedział wieku	Liczebność	Rodzaj wykonywanego zajęcia	Liczebność
1.	1 – 5 lat	53	Dzieci	53
2.	6 – 12 lat	191	Uczniowie	324
3.	13 – 15 lat	48	Studenci	20
4.	16 – 19 lat	63	Pracownicy umysłowi	47
5.	20 – 24 lata	44	Robotnicy	38
6.	25 – 44 lata	107	Rolnicy	36
7.	45 – 60 lat	68	Inni zatrudnieni	8
8.	60 lat i więcej	45	Emeryci, renciści	44
9.	-		Pozostali, niezatrudnieni	49

Źródło: Samorządowe Centrum Bibliotek i Kultury „Dworek Mikołaja Reja” w Nagłowicach

Działalność organizacji pozarządowych i grup nieformalnych

Gmina Nagłowice posiada dużą ilość aktywnie działających organizacji pozarządowych. Na terenie Gminy działają m.in. stowarzyszenia:

- ✓ Stowarzyszenie „Zdanowiaczy” w Zdanowicach
- ✓ LZS „Dąb” Nagłowice
- ✓ Stowarzyszenie Przyjaciół Dzieci w Nagłowicach
- ✓ Zespół taneczny „Rejowiaczy” ZPO Nagłowice

Ochotnicze straże pożarne, oraz koła gospodyń wiejskich. Na terenie Gminy funkcjonuje 8 kół Gospodyń Wiejskich.

Tabela 23 KGW działające na terenie gminy Nagłowice

L.p	KGW	Liczba członków
1	Brynica Mokra	20
2	Cierno Żabieniec	16
3	Deszno	18
4	Jaronowice	12
5	Nagłowice	10
6	Rakoszyn	20
7	Ślęcin	12
8	Zagórze	21

Źródło: Urząd Gminy w Nagłowicach

Tabela 24 Ochotnicze Straże Pożarne działające na terenie gminy Nagłowice

L.p	OSP	Liczba członków
1	Brynica Mokra	43
2	Caców	15
3	Ciarno-Żabieniec	21
4	Deszno	24
5	Jaronowice	40
6	Nagłowice	45
7	Nowa Wieś	31
8	Rakoszyn	18
9	Ślęcin	30
10	Trzciniec	19
11	Warzyn	39
12	Zagórze	23
13	Zdanowice	21

Źródło: Urząd Gminy w Nagłowicach

Analiza ilościowa problemów w sferze środowiskowej

Analizując aspekty środowiskowe wzięto pod uwagę w szczególności negatywne zjawiska dotyczące obecności odpadów stwarzających zagrożenie dla życia, zdrowia ludzi lub stanu środowiska (zwłaszcza na obszary chronione).

Azbest pozostający do utylizacji na terenie gminy

Jak wynika z poniższej tabeli najwięcej azbestu pozostaje do utylizacji w poniższych 8 sołectwach:

- Trzciniec 652 806 kg co stanowi 14,6% ogółu azbestu występującego na obszarze gminy
- Nagłowice - 451 351 kg (10,1%)
- Deszno 415 628 kg (9,3%)
- Jaronowice 395 131 kg (8,8%)
- Ślęcin 305 911 kg (6,8%)
- Zagórze 286 011 kg (tj. 6,4%)
- Ciarno-Żabieniec 273 262 kg (tj. 6,1%)
- Warzyn Pierwszy- 251 757 (tj. 5,6%)

Tabela 25 Zestawienie wyrobów zawierających azbest na terenie Gminy Nagłowice w zabudowaniach należących do osób fizycznych stan na 31.08.2016

miejscowość	pozostałe do unieszkodliwienia			
	razem	os. fizyczne	os. prawne	%
Brynica Mokra	138 952	138 952	0	3,1%
Caców	73 172	72 325	847	1,6%
Chyca-Brzóstki	43 285	43 285	0	1,0%
Ciarno-Żabieniec	273 262	257 598	15 664	6,1%
Deszno	415 628	415 628	0	9,3%
Jaronowice	395 131	391 105	4 026	8,8%
Kuźnice	69 993	69 993	0	1,6%
Nagłowice	451 351	444 619	6 732	10,1%
Nowa Wieś	334 587	334 587	0	7,5%
Rakoszyn	343 145	338 085	5 060	7,7%
Rejowiec	73 842	73 842	0	1,6%

Program Rewitalizacji Gminy Nagłowice na lata 2016-2023

Ślęcin	305 911	305 911	0	6,8%
Trzciniec	652 806	648 769	4 037	14,6%
Warzyn Drugi	187 341	187 341	0	4,2%
Warzyn Pierwszy	251 757	251 603	154	5,6%
Zagórze	286 011	283 591	2 420	6,4%
Zdanowice	182 446	182 446	0	4,1%
RAZEM	4 478 620	4 439 680	38 940	100,0%

Źródło: Urząd Gminy w Nagłowicach

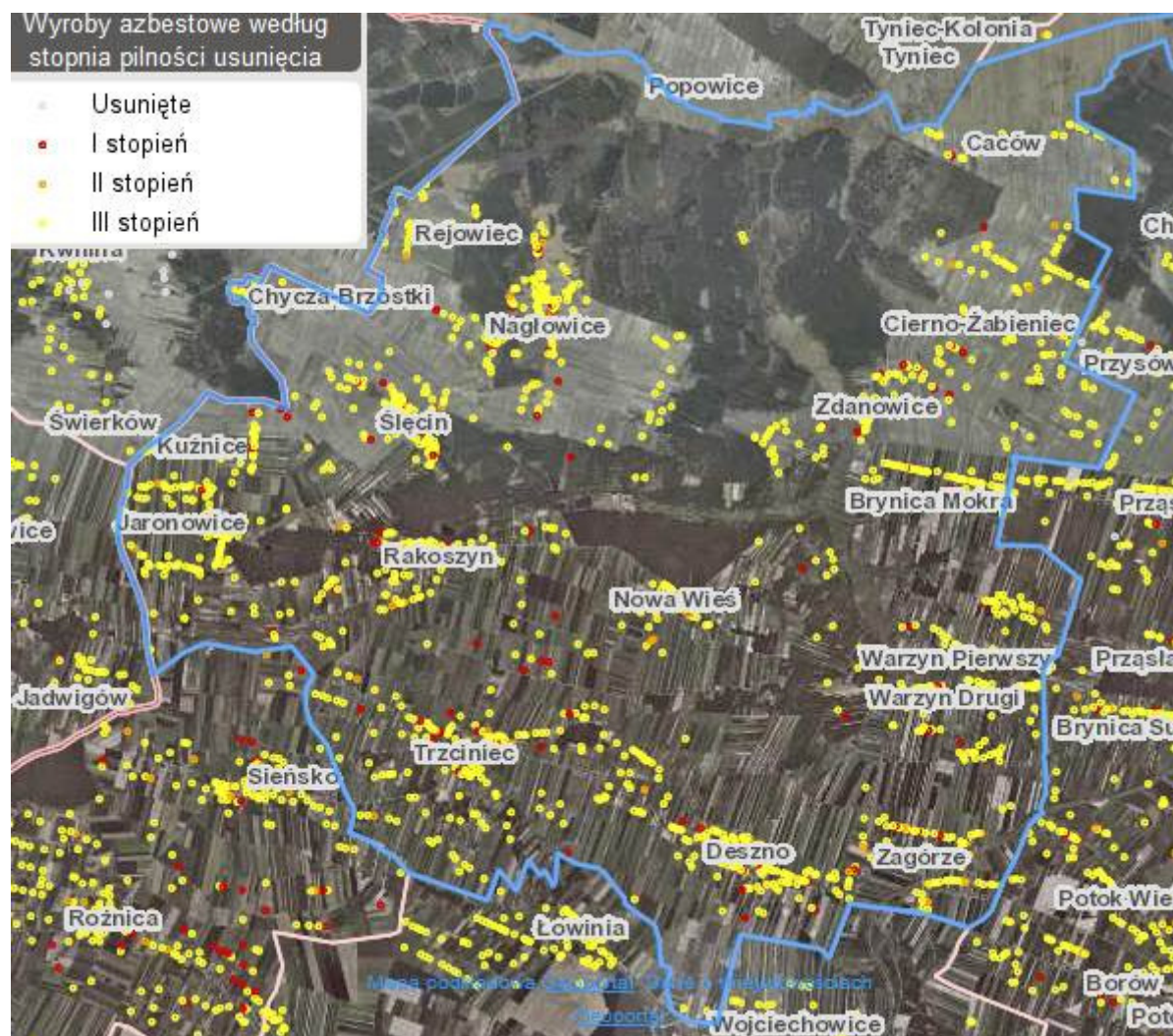

Mapa nr 2 Obszary gminy na których występuje azbest Źródło:

<http://esip.bazaazbestowa.gov.pl/geoserwis.html>

Obszary chronione

Z uwagi na cenne zasoby przyrodnicze znajdujące się na obszarach chronionych uznano, że warto zwrócić uwagę na sołectwa przez które przebiegają tego typu obszary - wykazując je jako te, które należy chronić przed szczególną ingerencją człowieka zgodnie z wszelkiego rodzaju zakazami, o których mówią przepisy prawa. Prawie w całej gminie znajdują się formy ochrony przyrody, jedynie sołectwa Trzciniec i Zagórze nie posiada takich obszarów.

Mapa nr 3 Obszary chronione na terenie Gminy Nagłowice

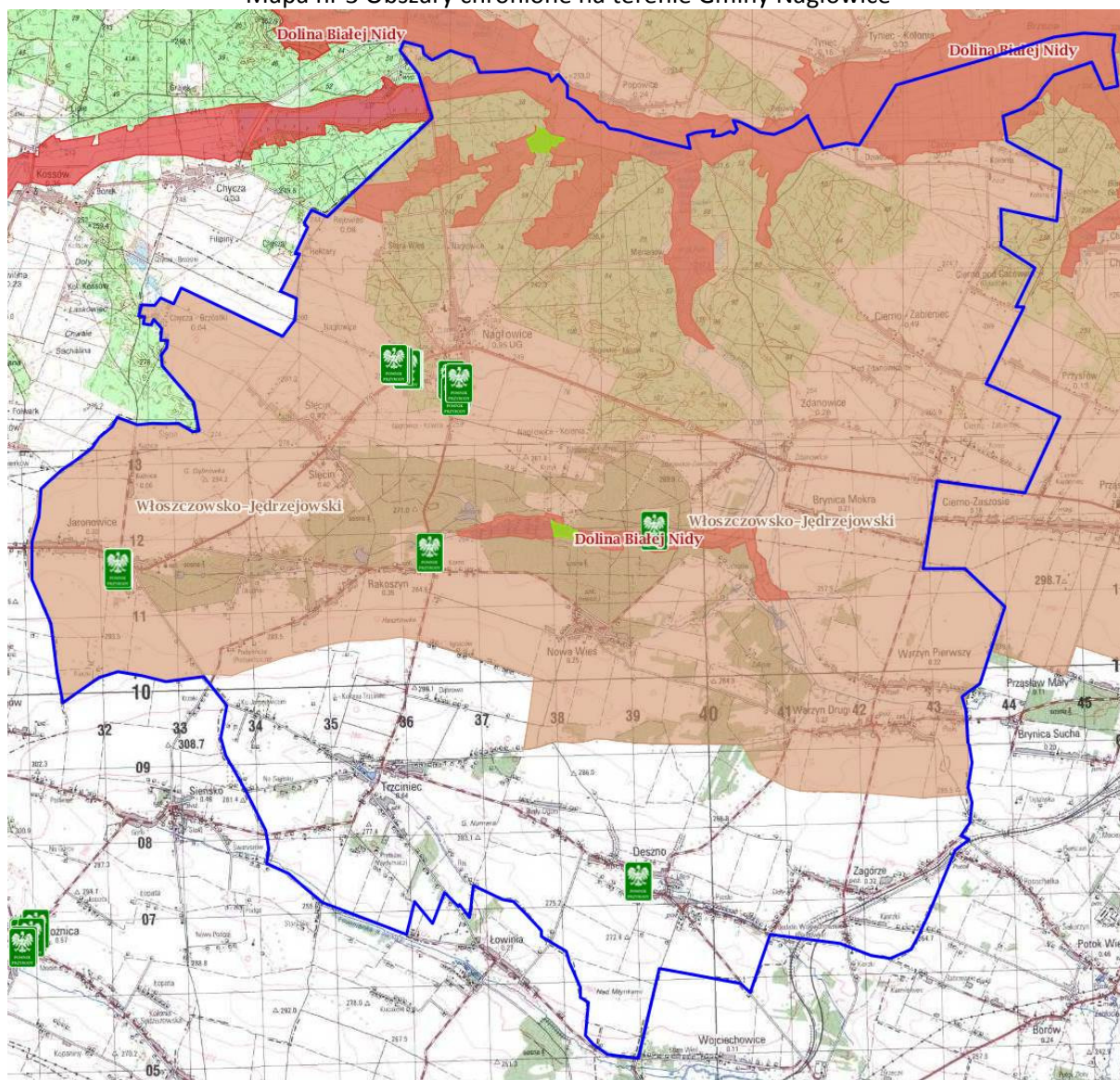

Źródło: <http://geoserwis.gdos.gov.pl/mapy/>

Legenda:

■ Użytki ekologiczne
 ■ Rezerваты
 ■ Parki Krajobrazowe
 ■ Parki Narodowe
 ■ Obszar Chronionego Krajobrazu
 ■ Zespoły Przyrodniczo Krajobrazowe
 ■ Natura 2000 – obszary ptasie
 ■ Natura 2000 Obszary siedliskowe
 ■ Stanowiska dokumentując
  Pomnik przyrody

Na terenie gminy znajdują się następujące formy ochrony przyrody:

- Obszar NATURA 200 Dolina Białej Nidy PLH260013 zajmujący 868,95 ha obszaru gminy
- Włoszczowsko-Jędrzejowski Obszar Chronionego Krajobrazu
- 6 pomników przyrody (Aleja lipowa, dęby, lipa, źródła, dęb szypułkowy, dwie sztuki miłorzębu japońskiego)
- 2 użytki ekologiczne łąka śródleśna, mokradła i bagna, łąki śródleśne

Program Rewitalizacji Gminy Nagłowice na lata 2016-2023

Tabela 26 Obszary NATURA 2000 znajdujące się na terenie gminy Nagłowice

L.p.	Nazwa obszaru	Data utworzenia	Powierzchnia [w ha]	Dane aktu prawnego o utworzeniu, ustanowieniu lub wyznaczeniu	Gmina	Sprawujący nadzór nad obszarem	Opis
1.	Dolina Białej Nidy PLH260013	01.03.2011	5116,84	Obszar mający znaczenie dla Wspólnoty - Decyzja Wykonawcza Komisji (UE) 2015/2369 z dnia 26.11.2015 r. w sprawie przyjęcia dziewiątego zaktualizowanego wykazu terenów mających znaczenie dla Wspólnoty składających się na kontynentalny region biogeograficzny (notyfikowana jako dokument nr C(2015) 8191), (Dz. U. UE L 2015.338.34 z dn. 23.12.2015 r.)	Chęciny, Jędrzejów, Małogoszcz, Moskorzew, Nagłowice, Oksa, Radków, Sobków, Włoszczowa	Regionalna Dyrekcja Ochrony Środowiska w Kielcach	Ostoja Biała Nida stanowi interesujący z przyrodniczego punktu widzenia zespół podmokłych siedlisk łąkowych i leśnych oraz licznych stawów rybnych. Mimo wykonanych na przełomie lat 1960/70 prac melioracyjnych połączonych z prostowaniem koryta rzeki teren ten jest nadal miejscem rozrodu wielu zagrożonych w swym istnieniu gatunków. Dolina Białej Nidy to jeden z najbogatszych obszarów w siedliska naturalne, stwierdzono tu 14 typów siedlisk przyrodniczych z załącznika I Dyrektywy Siedliskowej. Niemal wszystkie są dobrze i bardzo dobrze zachowane, stanowią miejsce bytowania dla wielu rzadkich gatunków roślin i zwierząt. Ostoja zabezpiecza ciąg dolin i wyniesień wzdłuż rzeki Białej Nidy i jej dopływów, cieku częściowo uregulowanego, ale z obecnością rzadkich zbiorowisk włośniczników i tzw. „lilii wodnych” ze związku Potamion i Nympheion, związanych z wodami czystymi i zasobnymi w substancje odżywcze. Biała Nida jest łącznikiem pomiędzy dużymi korytarzami ekologicznymi - rzekami Nidą i Pilicą.

Źródło: <http://kielce.rdos.gov.pl/>

Program Rewitalizacji Gminy Nagłowice na lata 2016-2023

Tabela 27 Gminy na terenie których znajduje się obszar NATURA 2000 Dolina Białej Nidy PLH260013

gmina	obszar w ha	% powierzchni
Chęciny	5,74	0,1%
Jędrzejów	720,68	14,1%
Małogoszcz	663,95	13,0%
Moskorzew	301,89	5,9%
Nagłowice	868,95	17,0%
Oksa	1088,94	21,3%
Radków	964,37	18,8%
Sobków	350,58	6,9%
Włoszczowa	151,74	3,0%
	5116,84	

Źródło opracowanie własne na podstawie <http://kielce.rdos.gov.pl/>

Tabela 28 Obszary Chronionego krajobrazu znajdujące się na terenie gminy Nagłowice

L.p.	Nazwa obszaru	Data utworzenia	Powierzchnia [w ha]	Dane aktu prawnego o utworzeniu, ustanowieniu lub wyznaczeniu	Gmina	Sprawujący nadzór nad obszarem	Opis
1.	Włoszczowsko-Jędrzejowski Obszar Chronionego Krajobrazu	29.09.1995	70 389	Rozporządzenie Nr 12/95 Wojewody Kieleckiego Dz. Urz. Woj. Kieleckiego Nr 21 poz. 145	Oksa, część obszarów gmin: Imielno, Jędrzejów, Kije, Krasocin, Małogoszcz, Nagłowice, Sobków, Włoszczowa	Marszałek Województwa Świętokrzyskiego	Położony w zach. części województwa świętokrzyskiego, zajmuje 69090 ha. Ma ważne znaczenie wodochronne, gdyż położony jest na dziale wodnym i źródłiskowym pomiędzy Pilicą i Nidą, a także na zbiorniku wód podziemnych (GZWP). Natomiast istotne funkcje retencyjne tego obszaru zapewnia lesistość terenu, liczne zbiorniki wodne, podmokłości i torfowiska.

Źródło: <http://kielce.rdos.gov.pl/>

Program Rewitalizacji Gminy Nagłowice na lata 2016-2023

Tabela 29 pomniki przyrody znajdujące się na terenie gminy Nagłowice

L.p.	Numer w rej. RDOŚ	Nazwa pomnika przyrody	Data utworzenia	Opis pomnika	Miejscowość	Nr działki
1.	17	Aleja lipowa	1953-10-02	wiek ok. 150 lat; aleja składa się obecnie z 10 sztuk drzew gatunku lipa drobnolistna obwód na wysokość 1,3 m 230-510 cm, wysokość 18-26 m.	Nagłowice	po obu stronach drogi ul. Lipowej w Nagłowicach
2.	67	dęby	1959-01-03	wiek ok. 200 lat wysokość 24 m.	Jaronowice	168/13 na terenie parku podworskiego
3.	112	lipa	1986-12-24	wiek ok. 300 lat wysokość akt:20, gm:22	Jaronowice	168/13 na terenie parku podworskiego
4.	204	źródła	1987-10-02	Źródło mające formę jeziora o rozmiarach: długość ok. 70 m, szerokość ok. 50 m, głębokość - 0,2 do 0,5 m. Na dnie liczne wypływy wody podziemnej, zaznaczające się okrągłymi plamami jasnego piasku i ruchem wody na powierzchni. Woda pochodzi z podłoża margli kredowych, wydajność źródła jest bardzo duża, rzędu 180 m ³ /h.	Rakoszyn	434 akt: na północnym brzegu rozległej, zabagnionej doliny rzeczki Brynicy; gm: w pobliżu drogi gminnej Zdanowice-Nowa Wieś tuż obok rzeki Rakoszyńki; dok: Nadleśnictwo Jędrzejów, obręb Nagłowice, Leśnictwo Cierno, oddział 117o
5.	765	dąb szypułkowy	2005-12-06	rozpiętość korony około 15 m, średnica pnia na wys. 1,3 m od ziemi 172 cm	Rakoszyn	115/6 przy drodze powiatowej Nagłowice-Trzciniec, w obrębie zabytkowego zespołu kościoła, cmentarza parafialnego oraz parku
6.	766	dwie sztuki miłorzębu japońskiego	2005-12-06	średnica pnia na wys. 1,3m od ziemi: 112 cm, 134 cm; rozpiętość korony ok.. 15 m i 12 m	Deszno	987, na terenie zabytkowego zespołu dworskiego
7.		Rejowskich	1953-10-02	Opis pomnika: 8 dębów szypułkowych o obwodach pni 430, 465, 520, 380, 510, 360, 430, 380 cm, wysokości 20-26 m i wieku około 300 lat. Uwaga: Odnaleziono i zinventaryzowano pod nr 2005_1 okazały dąb o wymiarach: obwód pnia 490 wys. 26, szacowany stan zdrowia 3, bez tab	Nagłowice	Drzewa rosną w podworskim parku w Nagłowicach. gm Nagłowice

Źródło: <http://kielce.rdos.gov.pl/>

Program Rewitalizacji Gminy Nagłowice na lata 2016-2023

Tabela 30 Użytki ekologiczne znajdujące się na terenie gminy Nagłowice

Numer w rej. RDOŚ	Nazwa użytku	Data utworzenia	powierzchnia [ha]	Rodzaj użytku	Miejscowość	Nr działki
109	łąka śródleśna, mokradła i bagna	2001-11-23	8,42	śródpolne i śródleśne oczka wodne, bagna, płaty nieużytkowanej roślinności	Nagłowice	41/1604, 42/1605 część działek nr 41/1604, 42/1605, leśnictwo Nagłowice, oddział 41 d (część), f, g oraz 42 f
110	łąki śródleśne	2001-11-23	4,65	płaty nieużytkowanej roślinności	Rakoszyn	125/422 część działki nr 125/422, oddział 125 a w leśnictwie Nagłowice

Źródło: <http://kielce.rdos.gov.pl/>

Analiza ilościowa problemów w sferze gospodarczej

Analizując sferę gospodarczą wzięto pod uwagę negatywne zjawiska dotyczące stopnia przedsiębiorczości oraz analizę obiektów gastronomicznych oraz noclegowych na obszarze gminy.

W ostatnich latach możemy zaobserwować stopniowy wzrost liczby podmiotów gospodarczych działających na obszarze gminy. Najwięcej firm zarejestrowanych jest w Nagłowic (w 2015r. – 77 podmiotów, spadek o 5 względem roku 2014). Pozostałe sołectwa gdzie liczba podmiotów gospodarczych jest również wysoka są:

- Cierno-Żabiniec – 33 podmioty
- Trzciniec - 25
- Warzyn Drugi - 21
- Warzyn Pierwszy 19

Wykres nr 3: Liczba przedsiębiorstw na terenie gminy Nagłowice w latach 2010-2015

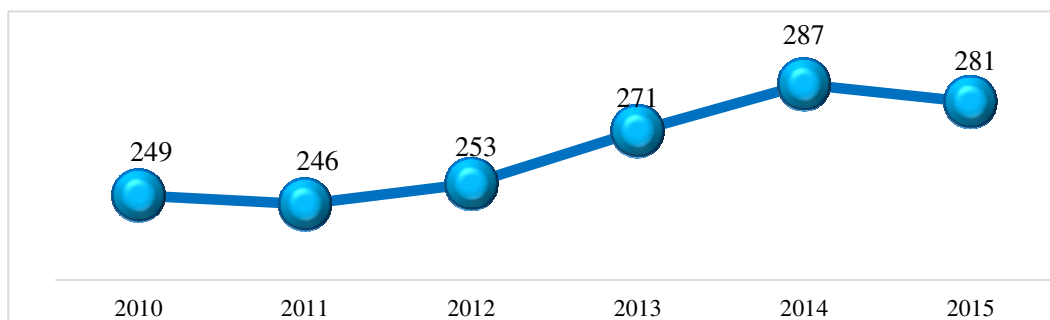

Źródło: opracowanie własne na podstawie danych GUS BDL

Tabela 31 Liczba podmiotów zarejestrowanych w rejestrze REGON w latach 2010-2015 w podziale na sołectwa

Sołectwo	2010	2011	2012	2013	2014	2015	Średnia wieloletnia
Brynica Mokra	8	8	8	9	10	8	8,5
Caców	4	4	5	4	5	3	4,2
Cierno-Żabiniec	30	27	25	29	30	33	29,0
Deszno	8	10	10	12	12	11	10,5
Jaronowice	15	14	12	12	11	10	12,3
Kuźnice	4	4	5	6	5	4	4,7
Nagłowice	70	66	69	72	82	77	72,7
Nowa Wieś	4	5	7	6	8	10	6,7
Rakoszyn	8	7	8	12	11	12	9,7
Rejowiec	2	2	1	1	2	0	1,3
Ślęcin	13	14	16	13	15	14	14,2
Trzciniec	21	20	23	23	23	25	22,5
Warzyn Drugi	18	19	19	21	20	21	19,7
Warzyn Pierwszy	20	21	19	18	21	19	19,7
Zagórze	8	11	10	12	12	12	10,8
Zdanowice	16	14	16	21	20	22	18,2
RAZEM	249	246	253	271	287	281	264,5

Źródło: Główny Urząd Statystyczny BDL

Liczba nowo powstałych podmiotów w latach 2010-2015 w sołectwach gminy Nagłowice

Potencjał przedsiębiorczości to nie tylko potencjał istniejących podmiotów gospodarczych, ale też potencjał postawy przedsiębiorczej wśród mieszkańców, a więc gotowość do podejmowania aktywności z własnej inicjatywy. Potencjał istniejących przedsiębiorstw jest pośrednim wskaźnikiem obrazującym lokalne szanse na znalezienie zatrudnienia. Natomiast od potencjału postawy przedsiębiorczej zależy gotowość do podejmowania ryzyka: przekwalifikowywania się, poszukiwania lepszej pracy oraz podejmowania własnej działalności gospodarczej. Najwięcej nowo rejestrowanych podmiotów odnotowują sołectwa: **Nagłowice, Ciernio-Żabieniec, Zdanowice, Nowa Wieś, Rakoszyn, Trzciniec**. Analizując poniższą tabelę zaznaczyć należy iż w ostatnich dwóch latach spada liczba nowo powstałych podmiotów.

Tabela 32: Liczba nowo powstałych podmiotów w latach 2013-2015 w sołectwach gminy Nagłowice

Sołectwo	2010	2011	2012	2013	2014	2015
Brynica Mokra	2	1	2	2	2	0
Caców	0	1	1	0	0	0
Ciernio-Żabieniec	3	1	0	6	1	2
Deszno	0	3	0	3	2	0
Jaronowice	1	0	1	1	0	1
Kuźnice	1	0	0	1	0	0
Nagłowice	9	1	7	9	10	3
Nowa Wieś	0	0	2	0	2	2
Rakoszyn	1	1	1	3	1	2
Rejowiec	0	0	0	0	1	0
Ślęcin	2	1	2	1	3	0
Trzciniec	0	1	2	2	0	2
Warzyn Drugi	3	3	2	2	0	1
Warzyn Pierwszy	2	4	0	0	3	1
Zagórze	0	3	0	1	1	1
Zdanowice	2	0	3	4	2	2
RAZEM	26	20	23	35	28	17

Źródło: Główny Urząd Statystyczny BDL

Liczba obiektów noclegowych i gastronomicznych na terenie poszczególnych sołectwa.

Na terenie gminy Nagłowice zlokalizowanych jest 9 gospodarstw agroturystycznych, 3 obiekty gastronomiczne oraz dwa inne obiekty noclegowe. Gmina posiada ogromne walory turystyczne, które należy wykorzystać do rozwoju całej gminy. Poniższe tabele przedstawiają informacje nt. obiektów gastronomicznych i noclegowych funkcjonujących na terenie gminy.

Tabela 33 Gospodarstwa Agroturystyczne na terenie gminy Nagłowice

L.p.	Nazwa i adres
1.	Zajazd „Magnet” – Ślęcin 64A Piotr Żarski
2.	Gospodarstwo Agroturystyczne – Nawa Wieś 114 Małgorzat Mistal
3.	Gospodarstwo Agroturystyczne - Nagłowice ul. J.Pawła II Beata Kawiorska
4.	Gospodarstwo Agroturystyczne – Warzyn II 6 Elżbieta Widurska
5.	Gospodarstwo Agroturystyczne – Ślęcin 35 Halina Jaworska
6.	Gospodarstwo Agroturystyczne – Kuźnice 7 Jadwiga Gawrińska
7.	Gospodarstwo Agroturystyczne – Rakoszyn 91 Bogusław Sygut

Program Rewitalizacji Gminy Nagłowice na lata 2016-2023

8.	Kwatera Agroturystyczna – Rakoszyń 15A Adamek Małgorzata
9.	Kwatera Agroturystyczna – Nagłowice ul. Parkowa 38 Ślusarek Anna

Źródło: Urząd Gminy w Nagłowicach

Tabela 34 Obiekty gastronomiczne na terenie gminy Nagłowice

L.p.	Nazwa i adres
1.	Motel Nagłowice ul. J.Pawła II 25
2.	Zajazd u Reja ul. J.Pawła II 27
3.	Zajazd „Hubertus” Jaronowice 123

Źródło: Urząd Gminy w Nagłowicach

Tabela 35 Inne obiekty noclegowe na terenie gminy Nagłowice

L.p.	Nazwa i adres
1.	Szkolne Schronisko Młodzieżowe w Nagłowicach ul. M. Reja 40
2.	Pokoje gościnne – „Dworek M. Reja” – Nagłowice ul. K. Walewskiego 7

Źródło: Urząd Gminy w Nagłowicach

Analiza ilościowa problemów w sferze przestrzenno-funkcjonalnej

Analizując sferę przestrzenno-funkcjonalną wzięto pod uwagę negatywne zjawiska dotyczące niewystarczającego wyposażenia w infrastrukturę techniczną i społeczną lub jej złego stanu technicznego, braku dostępu do podstawowych usług lub ich niskiej jakości, niedostosowania rozwiązań urbanistycznych do zmieniających się funkcji obszaru, niskiego poziomu obsługi komunikacyjnej, niedoboru lub niskiej jakości terenów publicznych.

Gospodarka wodno-ściekowa

Metodologia: wzięto pod uwagę czy problem dot. gospodarki wodno - ściekowej został rozwiązany.

Wodociąg

Długość sieci wodociągowej na terenie Gminy wynosi 101,1 km, co daje zaledwie **31%** zwodociągowania gminy. Właściciele wielu gospodarstw do chwili obecnej czerpią wodę z własnych studni (posiadają w większości własne hydrofony do czerpania wody). Ze względu na to, że są to płytkie ujęcia (w części gminy występują lekkie i przepuszczalne gleby) oraz nierozwiązany jest problem ścieków, to woda w większości studni nie nadaje się do picia ze względu na skażenie bakteriologiczne i przekroczoną normę zawartości azotanów.

Tabela 36 Wskaźnik zwodociągowania gminy

L.p.	Wyszczególnienie	Jednostka miary	Stan na dzień 31-08-2016
1.	Wskaźnik zwodociągowania gminy	%	31
2.	Długość sieci wodociągowej rozdzielczej	km	101,1 km
3.	Podłączenia wodociągowe prowadzące do budynków mieszkalnych	szt.	486
4.	Zużycie wody z wodociągów w gospodarstwach domowych	m ³ /mieszk./rok	Przyjęto średnio 3m ³ /1 mieszk./m-c. Co daje 36m ³ na rok

Źródło: Urząd Gminy w Nagłowicach

Kanalizacja sanitarna na terenie Gminy

Długość sieci kanalizacji sanitarnej na terenie Gminy wynosi 14,5 km, co daje zaledwie **10,67%** skanalizowania gminy. Skanalizowane jest tylko sołectwo Nagłowice. Pozostałe sołectwa nie posiadają kanalizacji sanitarnej.

Tabela 37 Wskaźniki skanalizowania Gminy Nagłowice wg stanu na 31.12.2015

L.p.	Wyszczególnienie	Jednostka miary	Długość na terenie Gminy
1.	Wskaźnik skanalizowania gminy	%	10,67
2.	Długość sieci kanalizacji sanitarnej	km	14,5
3.	Podłączenia kanalizacyjne prowadzące do budynków mieszkalnych	szt.	167
4.	Ilość zbiorników bezodpływowych na ścieki	szt.	Brak danych
5.	Ścieki odprowadzane do kanalizacji	m ³ /mieszk./rok	Przyjęto średnio 3m ³ /1 mieszk/m-c, Co daje 36m ³ na rok

Źródło: Urząd Gminy w Nagłowicach

Infrastruktura drogowa

Gmina Nagłowice położona jest w południowo-zachodniej części województwa świętokrzyskiego, w sąsiedztwie gmin: Jędrzejów, Sędziszów, Słupia Jędrzejowska, Moskorzew, Radków i Oksa i zajmuje obszar 11 730 ha. Większość obszaru gminy leży w dorzeczu rzeki Białej Nidy, tylko część południowa znajduje się w dorzeczu rzeki Mierzawa. Głównymi traktami gminy są: droga krajowa Nr 78 łącząca Jędrzejów i gminę Nagłowice z aglomeracją śląską oraz droga wojewódzka Nr 742 Nagłowice-Włoszczowa. Ponadto Gmina Nagłowice położona jest na terenie Włoszczowsko- Jędrzejowskiego Obszaru Chronionego Krajobrazu za wyjątkiem sołectw : Deszno, Trzciniec i Zagórze. Gmina posiada na swym terenie:

- 15 km dróg krajowych,
- 3,4 km dróg wojewódzkich,
- 58,7 km dróg powiatowych,
- 41,5 km dróg gminnych,
- 80 km dróg dojazdowych do pól.

Istniejąca na terenie gminy sieć dróg gminnych jest sukcesywnie rozbudowywana i modernizowana. Jednakże działania te są ograniczone szczupłością posiadanych środków finansowych. Ponadto niektóre istniejące elementy sieci wymagają pilnych remontów. Modernizacji wymagają drogi min: w sołectwach Nagłowice, Deszno oraz Warzyn Pierwszy.

Tabela 38 Drogi publiczne na terenie Gminy Nagłowice

L.p	Nazwa Drogi	Nr ewidencyjny	Długość odcinka (km)	O nawierzchni twardej					O nawierzchni gruntowej (km)	Mosty i przepusty
				Nieulepszona		Ulepszona				
				Tłucz. (km)	Brukow (km)	Bitum. asfalt (km)	Beton. (km)	Kostka Klinkieryt Płyty (km)		
1.	Caców– Dziadówki Cierniecki– Przysłów	351001 T	2,8	----	----	2,8	----	----	----	----
2.	Zdanowice– Cierno	351002 T	2,375	1,342	----	1,033	----	----	----	----
3.	Nowa Wieś – Ignaców	351003 T	2,219	----	----	----	----	----	2,219	----
4.	Nowa Wieś– Zalesie– Warzyn	351004 T	3,628	----	----	0,942	----	----	2,686	----
5.	Trzciniec– Nowa Wieś	351005 T	2,91	0,45	----	----	----	----	2,46	----
6.	Jaronowice – Chyca	351006 T	3,5	1,976	----	1,524	----	----	----	----
7.	Jaronowice– Trzciniec	351007 T	4,493	3,128	----	1,365	----	----	----	----
8.	Ślęcin– Rakoszyn	351008 T	3,35	----	----	1,552	----	----	1,798	----
9.	Rejowiec– Nagłowice	351009 T	3,109	1,075	----	2,034	----	----	----	----
10.	Zdanowice– Nowa Wieś	351010 T	3,75	0,9	----	2,85	----	----	----	1
11.	Popowice– Nagłowice	351011 T	4,12	----	----	0,82	----	----	3,3	----
12.	Cierno Żabieniec– Przysłów	351012 T	0,336	----	----	0,336	----	----	----	----
13.	Warzyn – Przysław	351013 T	2,54	1,16	----	1,38	----	----	----	----
14.	Kieszki – Potok Wielki	351014 T	1,07	----	----	1,07	----	----	----	----
15.	Łowinia– Deszno	351015 T	1,304	----	----	1,304	----	----	----	----
	RAZEM		41,504	10,031	0	19,01	0	0	12,463	1

Źródło: Strategia Rozwoju Gminy Nagłowice na lata 2014 – 2022

Zabytki wpisane do Rejestru Zabytków Nieruchomych Województwa Świętokrzyskiego

W obrębie Gminy Nagłowice znajduje się wiele cennych zabytków. Bez wątpienia na uwagę zasługuje Dworek Mikołaja Reja w Nagłowicach, Pałac Radziwiłłów w Nagłowicach. Poniższa tabela przedstawia zabytki znajdujące się na terenie gminy wpisane do rejestru zabytków nieruchomych województwa świętokrzyskiego.

Tabela 39 Zabytki znajdujące się na terenie gminy zabytki wpisane do rejestru zabytków nieruchomych województwa świętokrzyskiego

L.p.	Miejscowość	Zabytek	Numer w rejestrze
1.	Cierno	kościół par. pw. św. Marcina i Jakuba, nr rej.: 102 z 20.01.1933, 491 z 23.03.1957 oraz 213 z 23.06.1967	A.118
		park podworski, nr rej.: 543 z 06.12.1957 oraz 942 z 26.04.1977	A.119
2.	Deszno	1. zespół dworski: - dwór, nr rej. 1094 z 08.01.1991 - park, nr rej.: 531 z 5.12.1957, 943 z 26.04.1977 oraz 1094 z 08.01.1991	A.120/1-2
3.	Nagłowice	1. zespół dworski: - dwór, nr rej.: 302 z 04.12.1956 oraz 220 z 11.02.1967 - park, nr rej.: 193 z 15.11.1948 oraz 220 z 11.02.1967	A.122/1-2
4.	Jaronowice	1. zespół dworski: - dwór, nr rej.: 945 z 26.04.1977 - park, nr rej.: 666 z 18.12.1957 oraz 945 z 26.04.1977	A.121/1-2
5.	Rakoszyn	1. kościół par. pw. św. Stanisława, nr rej.: 221 z 05.10.1956 oraz 224 z 11.02.1967	A.123
		2. park, nr rej.: 528 z 05.12.1957 oraz 959 z 07.07.1977	A.124
6.	Ślęcin	1. założenie podworskie, nr rej.: 962 z 07.07.1977: - dwór, - park, - sad.	A.125/1-3
7.	Trzciniec	1. park, nr rej.: 523 z 05.12.1957, założenie pofolwarczne, nr rej.: 965 z 07.07.1977	A.126

Źródło: Rejestr zabytków nieruchomych województwa świętokrzyskiego

Opis zabytków³

Kościół parafialny p.w. św. Marcina i św. Jakuba w Ciernie Żabieńcu

Położony w południowej części wsi Cierno. Wzniesiony na planie prostokąta, murowany i otynkowany. Nawa dwuprzęsłowa z prostokątnym prezbiterium dwiema symetrycznymi, kwadratowymi kaplicami po jej bokach. Od zachodu nawa przedłużona (pierwsza połowa XVIII w.) o jedno przęsło z dwukondygnacyjną wieżą. Do prezbiterium przylega od północy zakrystia. W kaplicach z dekoracją stiukową znajdują się piękne sklepienia kolebkowo-krzyżowe. Z zewnątrz nawa i prezbiterium opięte są szkarpami. Dachy kościoła są dwuspadowe. Portal przy wejściu z prezbiterium do zakrystii wykonany z piaskowca w 1690r. W świątyni znajduje się pięć ołtarzy. Ołtarz główny późno-barokowy z dekoracją w stylu regencji i przemalowanym obrazem barokowym Matki Boskiej z Dzieciątkiem pochodzi z drugiej ćwierci XVIII w. Dwa ołtarze boczne, w prawym obraz św. Marcina z XVIII w. W kaplicach dwa ołtarze rokokowe. Chrzcielnica z czarnego marmuru

³ Strategia Rozwoju Gminy Nagłowice na lata 2014 – 2022

wykonana w pierwszej połowie XVIII w. Dwa obrazy z XVIII w.: św. Mikołaja i bł. Wincentego Kadłubka. Pierwotnie kościół parafialny istniał w Zdanowicach. Do Cierna przeniesiony został w XII lub XIII w. Obecny kościół wzniesiono w 1595r. kosztem opata cystersów jędrzejowskich. Został konsekrowany 17 listopada 1627r. przez biskupa chełmskiego Remigiusza Koniecpolskiego, pełniącego zarazem funkcję opata w Jędrzejowie. Kościół przebudowano ok. połowy XVIII w. Ponownie konserwowany i odnawiany był w latach 1983-1987.



Zdjęcie 1 Kościół parafialny p.w. św. Marcina i św. Jakuba w Cierno Żabieńcu, źródło: <http://www.diecezja.kielce.pl/parafie/ciarno-sw-marcina-b-w-i-sw-jakuba-ap>

Zespół kościoła parafialnego p.w. Matki Bożej Różańcowej w Nagłowicach

Położony w centrum Nagłowic, po lewej stronie szosy Jędrzejów– Szczekociny. Zespół obejmuje kościół oraz plebanię. Kościół murowany z cegły czerwonej, nieotynkowany, wzniesiony na planie prostokąta w stylu neogotyckim, wg projektu Marcellego Pawła Plebińskiego. Nad głównym wejściem, ozdobionym dwoma kolumnami z ciosu, wznosi się kilkupiętrowa wieża zwieńczona krzyżem. Sklepienie upiękzone żebrowaniem. Zworniki zastąpiono wentylatorami. Posadzka wykonana z checińskiego marmuru. Trzy arkady pod chórem tworzą przejście do nawy. Po stronie wschodniej znajduje się zakrystia. Kościół wybudowany został w latach 1908-1914, stary, drewniany rozebrano w 1907-1908r. Pierwszym fundatorem była Maria Michałowska, która przeznaczyła na ten cel 7,5 tys. rubli. Po jej śmierci zamiar ten wsparł i wykonał Józef Kosicki, przy pomocy parafian i za staraniem ówczesnego proboszcza ks. Franciszka Lipińskiego (zm. w 1910r.). J. Kosicki był niewątpliwie głównym fundatorem, gdyż mając w planach na budowę ok. 15 tys. rubli wydał na ten cel 100 tys. rubli. Postanowił tak dlatego, że pragnął mieć kościół na placu dworskim, gdzie grunt pod budowę okazał się jednak niepewny i wymagał zakładania bardzo głębokich fundamentów. Nowy kościół konsekrował w 1914r. biskup kielecki Augustyn Łosiński. Wszystkie ołtarze, główny i dwa boczne, są neogotyckie, dębowe. Wiele eksponowanych elementów, zwracających uwagę misterną ornamentyką, wykonano z dębu. Szczególnie dobrze jest zachowana ambona. Dąb tu i ówdzie uzupełnia drewno lipowe - przykładem jest wykonana z jednego kłosa chrzcielnica z , pochodząca prawdopodobnie ze starego kościoła. Do nawy głównej przylega kaplica, w której spoczywają dobrodziej, właściciele ziemscy, a przede wszystkim fundatorzy kościoła. Jednym z ciekawszych elementów zabytkowych jest ornat zszywany z tzw. pasów słuckich, ułożonych na białym tle,

ofiarowany kościołowi przez o. W. Drzewieckiego, jędrzejowskiego opata cystersów. Polichromię oraz drogę krzyżową wykonała w latach 1958-1959 Izabela Borowska, a była ona odnawiana w 2009r. Plebania murowana ok. 1910 r., według projektu architekta Plebińskiego jest piętrowym budynkiem, wzniesionym na planie kwadratu, otynkowanym. Wejście główne znajduje się od strony północnej, wejście boczne od strony wschodniej. Nad wejściem niskie kolumnowe ganki. Okna z parapetami gzymśowymi. Dach profilowany dwuspadowy kryty blachą, charakterystycznie wklęsły w płaszczyźnie środkowej.



Zdjęcie 2 Kościół p.w. Matki Bożej Różańcowej w Nagłowicach źródło:
<http://www.diecezja.kielce.pl/parafie/naglowice-matki-bozej-rozancowej>

Kościół parafialny p.w. św. Stanisława w Rakoszynie

Położony w północnej części wsi Rakoszyn. Kościół drewniany, modrzewiowy, konstrukcji zrębowej, jednonawowy i szalowany. Prezbiterium niższe i węższe, wielobocznie zamknięte. Część wschodnia odcięta, tworząca trójkątną zakrystię. Przy zachodniej części nawy znajduje się przybudówka mająca charakter niskiej wieży. Wewnątrz kruchta, a na piętrze składzik. Pod płaskim stropem tęczowa profilowana belka z datą 1779. Dachy z wieżyczką dwuspadowe, kryte miedzianą blachą. Ołtarz główny barokowy z pierwszej połowy XVIII w., z przemalowanym obrazem Matki Boskiej Anielskiej, w typie XVII w. Obraz był odnawiany w 2009 roku. Kamienna chrzcielnica o charakterze gotyckim. Również barokowe rzeźby świętych zakonników-z wieku XVII i ludowa rzeźba Chrystusa Zmartwychwstałego. Świątynię wznosił w 1779r. miejscowy proboszcz Tomasz Kaliński, na miejscu starego kościoła zdewastowanego przez innowierców w drugiej połowie XVI w. 28 października 1779r.kościół poświęcił dziekan Jędrzejowski ks. Ignacy Kotulski z upoważnienia biskupa krakowskiego Kajetana Sołtyka. Po drugiej wojnie światowej kościół został odnowiony.



Zdjęcie 3 Kościół parafialny p.w. św. Stanisława w Rakoszynie, źródło:
<http://www.diecezja.kielce.pl/parafie/rakoszyn-sw-stanislaw-b-m>

Kościół parafialny p. w. Podwyższenia Krzyża Świętego w Trzcińcu

Położony w centralnej części wsi Trzciniec. Kościół jest niewielki, drewniany o prostej konstrukcji, wzniesiony na planie prostokąta, z niewysoką zdobioną wieżą. Dachy dwuspadowe kryte blachą. Wewnątrz w ołtarzu głównym znajduje się zabytkowy krucyfiks w drewnianej oprawie ołtarzowej. W ołtarzu bocznym kopia obrazu jasnogórskiego. Kościół jest przykładem długotrwałej w Polsce tradycji drewnianego budownictwa sakralnego. Na placu kościelnym otoczonym drzewostanem stoi kamienna figura Matki Bożej wzniesiona w miejscu, gdzie stał wielki ołtarz poprzedniego kościoła, rozebranego w 1826r. Fundatorką figury w 1901r. była dziedziczka Felicja Borkiewiczowa. Kościół pierwotnie był kaplicą, wzniesioną w latach 1928-1935, a rozbudowaną w 1959r.



Zdjęcie 4 Kościół parafialny p. w. Podwyższenia Krzyża Świętego w Trzcińcu źródło:
<http://www.diecezja.kielce.pl/parafie/trzciniec-podwyzszenia-krzyza-swietego>

„Dworek Mikołaja Reja” w Nagłowicach

Jest to budynek parterowy, dwutraktowy, z mieszkalnym poddaszem, zbudowany na planie wydłużonego prostokąta. Od frontu ma dwa wydane ryzality-alkierze i taras, a we frontowej i ogrodowej elewacji – kolumnowe ganki i wystawki w dwuspadowym dachu. Wnętrze rozplanowane jest regularnie, z wejściem i ścieżką pośrodku elewacji frontowej. Gładkie płaszczyzny ścian wzbogacone są profilowanymi opaskami okien. Wielki, prosty dwuspadowy dach (aktualnie kryty blachą, niegdyś gontem) nadaje budynkowi proporcje charakterystyczne dla architektury dworskiej. Dwór o skromnej, klasycystycznej architekturze stanowił charakterystyczny w Królestwie Polskim Kongresowym typ siedziby ziemiańskiej. Dworek wybudowany został prawdopodobnie w latach 1798-1800. Jak wyglądał pierwotnie nie wiadomo-przekształcano go w XIX w. kilkakrotnie. Budowniczym był Kacper Walewski herbu Kolumna, poseł na Sejm Czteroletni, szambelan króla Stanisława Augusta Poniatowskiego. Kacper Walewski z racji spełnianych funkcji był postacią popularną. Nowo wybudowany dworek gościł zatem wielu znakomitych ówczesnych ludzi i w krótkim czasie stał się jednym z ważniejszych ognisk życia towarzyskiego okolicy. Kacper Walewski zmarł w 1806r., natomiast jego żona Maria z Dąbskich Walewska gospodarowała w Nagłowicach do 1832r. W tym czasie otoczyła dworek parkiem sadząc modrzewie, lipy i graby. W wyniku działów rodzinnych w 1853r. Nagłowice przyjęła w posiadanie Marianna z Walewskich Kosicka, żona Juliana Kosickiego. Rodzina Kosickich mieszkała w Nagłowicach w czasie Powstania Styczniowego. W 1878r. Nagłowice dziedziczył Józef Kosicki, zdolny gospodarz i administrator. Powiększył dworek, założył nowy park, ufundował kościół i wytyczył cmentarz. Dzieci Józefa Kosickiego sprzedały Nagłowice w 1914r. księciu Januszowi Radziwiłłowi. W 1928r., na mocy działów rodzinnych, otrzymał Nagłowice książę Michał Radziwiłł i połączył je ze swoimi dobrami-Oksą i Chyczą. W okresie międzywojennym książę wybudował obszerny pałac, który połączył z dworkiem Walewskich. Po II wojnie światowej długoletnim lokatorem był Państwowy Dom Dziecka. Od 1969 roku zorganizowano Izbę Pamięci Mikołaja Reja, z powodu złego stanu zabytku dworek został opuszczony pod koniec lat 70-tych. Po generalnym remoncie zrealizowanym ze środków Ministerstwa Kultury w latach 80-tych XX w., przeniesiono tu bibliotekę oraz zorganizowano Izbę Pamięci M. Reja. Obecnie znajdują się tu również pokoje gościnne i Punkt Informacji Turystycznej, a dworek jest siedzibą instytucji kultury p.n. Samorządowe Centrum Bibliotek i Kultury „Dworek Mikołaja Reja” w Nagłowicach. W latach przedwojennych właściciele Nagłowic, rodzina Radziwiłłów podjęła działania w celu odzyskania nagłowickiego majątku.



Zdjęcie 5 „Dworek Mikołaja Reja” w Nagłowicach, źródło: <https://fotolusia.flog.pl/wpis/7116611/dworek-mikolaja--reja--naglowice->

„Dworek Mikołaja Reja „ w Nagłowicach wymagana renowacja w następującym zakresie:

- odnowienie elewacji zewnętrznej dworku
- przystosowanie budynku dla osób niepełnosprawnych
- renowacja balkonów, balustrad, krużganków
- zmiana aranżacji wystawy muzealnej
- remont i przystosowanie łazienki dla osób niepełnosprawnych

Pałac Radziwiłłów w Nagłowicach

Budynek pałacu ustawiony jest prawie pod kątem prostym i w pewnym oddaleniu od dworku. Jest to piętrowa budowla zbudowana na planie prostokąta. Od strony północnej nad wejściem głównym wznosi się monumentalny portyk czterokolumnowy. Do wejścia prowadzą wysokie półkoliste schody. Okna rozmieszczone są symetrycznie. Piętro budynku jest nie co węższe od parteru, a pomiędzy nimi biegnie okalający cały budynek gzyms pokryty, podobnie jak dwuspadowy dach, blachą. Taka konstrukcja sprawia wrażenie, jak gdyby wyższa kondygnacja została wkomponowana w dach niżej. Obecnie w budynku mieści się Powiatowy Zespół Pomocy Dziecku i Rodzinie im. Ireny Mroźewskiej.



Zdjęcie 6 Pałac Radziwiłłów w Nagłowicach, źródło:

http://www.polskiekrajobrazy.pl/Galerie/550:Kielecczyzna/70722:Naglowice._Palac_Radziwillow..html

Zespół dworsko-parkowy w Desznie

Położony w północno-zachodniej części wsi Deszno. Dworek jest piętrowym budynkiem murowanym, wybudowanym na planie prostokąta. W elewacji frontowej dwa ryzality boczne (dwutraktowy). Pomiędzy piętrem i parterem biegnie opaska gzymsowa. Od strony zachodniej znajduje się czterokolumnowy ganek z kolumnami o przekroju kwadratu. Dach niski, dwuspadowy, kryty blachą ocynkowaną. Połowa budynku jest podpiwniczona. Dwór okolony jest parkiem. Obecny dwór wybudowany został prawdopodobnie w latach osiemdziesiątych XIX w. Pod koniec II wojny światowej rodzina Bielskich została wysiedlona, a do budynku dworu przeniesiono szkołę, która funkcjonowała do 2009r.



Zdjęcie 7 Zespół dworsko-parkowy w Desznie, źródło:
<http://www.dwory.cal.pl/podstrony/deszno.php?wojew=swietokrzyskie>

Park podworski w Rakoszynie

Teren parku (51600 m kwadratowych) ma kształt zbliżony do czworoboku. W układzie ogólnym czytelny jest jeszcze pierwotny „układ alejowy”. Drzewostan składa się z kasztanów, jesionów, lip, klonów, topoli, akacji, jaworów, świerków, dębów, wiązów, modrzewia, grabów i brzoź. Park założony został prawdopodobnie w XVIII w. i przekształcony – zmodernizowany w XIX w. W 1977r. park uznano za zabytek.

Park podworski w Jaronowicach

Park założony w XVIII w., przekomponowany w XIX w. Znajduje się tu kilka drzew pomników przyrody – lipa oraz dęby. Lipa drobnolistna o wymiarach wysokość ok. 20 m. obwód w pierśnicy 4,1 m, wiek ok.300 lat. Dęby szypułkowe o wysokości do 20 m. Obwody pnia na wysokości pierśnicy 3,3 m, 3,6m, 4,6m. Wiek ok. 300 lat.

Park podworski w Desznie

Kompozycja okalającego dwór parku składa się ze stawów w części wschodniej i związanego z nim układu geometrycznego w części środkowej oraz parku o charakterze swobodnym w pozostałych częściach. Drzewostan stanowią w alejach i szpalerach głównie lipy, graby, kasztany i tuje. Pojedynczo brzozy, jesiony, świerki, modrzewie, akacje, klony i topole. Jako akcent: topola biała, lipy drobnolistne, lipa wielolistna, orzechy włoskie, świerk, sosna– limba oraz dwa okazy rzadkiego w Polsce miłorzębu japońskiego, które są pomnikami przyrody. Park pochodzi z XVIII w.

Park podworski w Ślęcinie

Kilkuhektarowy park z początku XX w. W skład drzewostanu wchodzi: kasztany, topole, klony, jesiony, wiązy, brzozy i akacje. W północnej części parku zlokalizowany jest niewielki sad z drzewami owocowymi, są tu wiśnie, czereśnie, jabłonie oraz kilka orzechów włoskich.

Park w Nagłowicach

Dwór Mikołaja Reja i Pałac Radziwiłłów w Nagłowicach otoczone są parkiem założonym na przełomie XVII i XVIII wieku. Najstarsza część parku obejmuje ślad dawnego ogrodu włoskiego –

geometrycznego założonego na tarasach. Najwyższy taras to tzw. salon ogrodowy z alejami kasztanowców, drzewami– samotnikami i stawami. Na początku XIX wieku Maria Walewska założyła nowy, rozległy park „angielski”. Kolejne zmiany wprowadza w drugiej połowie XIX Józef Kosicki, dzięki któremu powstaje wówczas park naturalistyczny, krajobrazowy. W obecnym stanie park dworski w Nagłowicach jest obiektem łączącym różne style. W parku rośnie też grupa pięknych dębów– uznanych za pomnik przyrody– pamiętających czasy Mikołaj Reja i mających obwody pni od ponad 4 do blisko 7 metrów oraz niezwykle rzadki w Polsce okaz perukowca podolskiego. Godne uwagi są także m.in. choina kanadyjska, orzech czarny, sosna wejmutka, aleja grabowa, wiązy i okazałe modrzewie.

Dostęp do usług zdrowotnych na terenie gminy

Podstawową opiekę zdrowotną mieszkańcom gminy zapewniają 2 Ośrodki Zdrowia.

- Ośrodek Zdrowia w Nagłowicach
- Ośrodek Zdrowia w Desznie

Gminny Zespół Ośrodków Zdrowia w Nagłowicach posiada osobowość prawną i jest nowoczesnym modelem opieki zdrowotnej w rejonie, zapewniającym łatwy dostęp do usług medycznych najlepszej jakości i na wysokim poziomie. Siedzibą Zespołu jest miejscowość Nagłowice. GZOZ w Nagłowicach zajmuje w części 2 budynki. W skład zespołu wchodzi: Głównym zadaniem GZOZ jest zapewnienie opieki medycznej dla mieszkańców Gminy Nagłowice w zakresie podstawowym, realizowanym przez Poradnię: Ogólną, dla Dzieci, dla kobiet oraz stomatologii zachowawczej. Zespół świadczy również usługi z zakresu pielęgniarstwa oraz medycyny szkolnej i szczepień. W Ośrodku Zdrowia w Nagłowicach znajduje się punkt pobrań materiału laboratoryjnego do badań, które wykonuje podstawowy zakres badań. W GZOZ w Nagłowicach zatrudnionych jest

- Lekarz medycyny rodzinnej
- Internista
- Ginekolog
- Pielęgniarki
- położna
- Fizjoterapeuta

Największą grupą korzystającą z opieki zdrowotnej na terenie gminy Nagłowice są osoby w wieku **20 – 65 lat**. Analizując powyższe dane należy stwierdzić iż dostęp do usług zdrowotnych na terenie gminy jest utrudniony należy również rozszerzyć świadczone usługi.

Tabela 40 Liczba osób zapisanych do ośrodka zdrowia stan na 31.12.2015r.

	mężczyźni	kobiety
0 - 6	352	631
15-lip	647	954
16 - 19	221	306
20- 65	2652	3770
Powyżej 65	660	126
Razem	4532	5787

Źródło: Gminny Zespół Ośrodków Zdrowia w Nagłowicach

Zarówno placówkę w Nagłowicach jak i Desznie wymaga podstawowych prac modernizacyjnych w tym termomodernizacyjnych. Obie placówki należy również doposażyć w nowoczesny sprzęt medyczny.

Dostęp do edukacji

Podczas analizy problemów edukacyjnych występujących na terenie gminy pod uwagę wzięto:

- Dla szkół podstawowych – zbiorcze wyniki egzaminów na zakończenie VI klas
- Dla gimnazjów – zbiorcze wyniki egzaminu gimnazjalnego
- Liczbę dzieci w poszczególnych placówkach

Na terenie gminy Nagłowice funkcjonują dwie placówki szkolne w dwóch miejscowościach: Nagłowice i Warzyn Pierwszy

W ZPO w Nagłowicach znajduje się:

- przedszkole– 2 oddziały (grupa przedszkolna, grupa sześciolatków)
- Szkoła Podstawowa,
- Gimnazjum,

W ZPO w Warzynie Pierwszym:

- przedszkole
- Szkoła Podstawowa,

Na terenie gminy funkcjonuje również schronisko młodzieżowe. Brak jest na terenie Gminy Nagłowice szkół zawodowych i średnich. poniższa tabela przedstawia liczbę uczniów na przestrzeni ostatnich lat w poszczególnych placówkach.

Tabela 41 Liczba uczniów w poszczególnych placówkach w latach szkolnych 2012/2013-2014/2015

ZPO w Warzynie Pierwszym	2012/2013		2013/2014		2014/2015	
	liczba oddziałów	liczba dzieci	liczba oddziałów	liczba dzieci	liczba oddziałów	liczba dzieci
Przedszkole	2	40	2	43	2	39
Szkoła Podstawowa	6	88	6	80	6	86
ZPO w Nagłowicach						
Przedszkole Samorządowe	2	50	3	76	2	51
Punkt Przedszkolny w Trzcińcu	0	0	1	13	1	12
Punkt Przedszkolny GOK					1	25
Szkoła Podstawowa im. M. Reja	7	181	7	196	9	239
Szkoła Filialna w Trzcińcu	2	18	0	0	0	0
Gimnazjum im. M. Reja	6	125	6	120	6	110

Źródło: sprawozdanie o stanie realizacji zadań oświatowych ZPO w Nagłowicach oraz ZPO w Warzynie Pierwszym

W budynku Szkoły Podstawowej w Nagłowicach uchwałą Rady Gminy utworzone zostało gimnazjum. Gimnazjum to zaczęło funkcjonować od 1 września 1999 roku. Budynek nowo wybudowanej w 1996r. szkoły spełnia wszelkie wymogi stawiane przed nowo utworzonym gimnazjum. Na poddaszu budynku znajduje się schronisko młodzieżowe dla 60 osób o wysokim standardzie wyposażenia. Koszty związane z uruchomieniem schroniska w 90% sfinansowane były z funduszu PHARE. W schronisku tym może funkcjonować również „zielona szkoła”. Szkoła Podstawowa w Nagłowicach posiada dobrze wyposażoną stołówkę, kompleks boisk sportowych, w tym kort tenisowy.

Analiza wyników z egzaminów zewnętrznych

Analizując wyniki sprawdzianów 6 kl. należy stwierdzić iż wyniki w szkole w Warzynie Pierwszym były dużo niższe niż w szkole w Nagłowicach oraz niższe od średniej dla powiatu. W placówce tej należy zwiększyć ilość zajęć wyrównawczych dla uczniów. Bardzo dobrze wygląda natomiast sytuacja w

gimnazjum gdzie z wszystkich zdawanych przedmiotów uczniowie uzyskali wyższy wynik niż średnia dla województwa oraz kraju.

Tabela 42 Wyniki ze sprawdzianów w szkołach podstawowych w roku szkolnym 2014/2015

Szkoła	Część 1		język polski	matematyka	język angielski	
	Liczba zadających	wynik%	wynik%	wynik%	liczba zdających	wynik w%
Szkoła Podstawowa w Warzynie Pierwszym	16	51,6	67,2	35,9	16	53,0
Szkoła Podstawowa im. M. Reja	31	63,7	71,0	56,5	31	60,9

Źródło: sprawozdanie o stanie realizacji zadań oświatowych ZPO w Nagłowicach oraz ZPO w Warzynie Pierwszym

Tabela 43 Wyniki z egzaminów w gimnazjum w roku szkolnym 2014/2015

CZĘŚĆ	WYNIK KRAJU	WYNIK WOJEWÓDZTWA	WYNIK SZKOŁY
Jęz. polski	62%	61%	61,70%
Historia i WOS	64%	63%	65,50%
Matematyka	48%	52%	54,90%
Przedmioty przyrodnicze	50%	49%	50,70%
Jęz. angielski	67%	64%	69,70%

Źródło: sprawozdanie o stanie realizacji zadań oświatowych ZPO w Nagłowicach oraz ZPO w Warzynie Pierwszym

Wszystkie placówki edukacyjne na terenie gminy należy doposażyć w nowoczesny sprzęt multimedialny nowe pomoce (m.in. do zajęć matematyczna – przyrodniczych, języków obcych). Należy również zwiększyć wykorzystanie nowoczesnych technologii informacyjno – komunikacyjnych w procesie nauczania (TIK). Uczniom należy zapewnić również możliwość uczestnictwa w zajęciach zarówno wyrównawczych jak i rozwijających.

Dostęp do infrastruktury kultury

21 grudnia 1947r. nastąpiło uroczyste otwarcie Gminnej Biblioteki Publicznej w Nagłowicach, a tym samym symboliczne otwarcie sieci bibliotek w województwie kieleckim. W 1949r. placówka rozszerza swoją działalność przez otwarcie 6 punktów bibliotecznych w pobliskich wsiach. W roku 1963 zaczyna działalność Gromadzka Biblioteka Publiczna w Warzynie, a w 1965r. została otwarta biblioteka w Trzcińcu. W latach 90 ubiegłego stulecia transformacje ustrojowe przyniosły zmiany w funkcjonowaniu sieci, biblioteki działały w strukturze Urzędu Gminy w Nagłowicach, jako referat kultury. Pełną samodzielność uzyskały dopiero w 2006r. Obecnie biblioteki funkcjonują w strukturze Samorządowego Centrum Bibliotek i Kultury „Dworek M. Reja” w Nagłowicach. Wiodącą działalnością instytucji jest działalność bibliotek, ale jako jedyna instytucja kultury na terenie gminy realizuje szereg zadań na rzecz lokalnej społeczności. Poza podstawową działalnością biblioteczną placówka organizuje imprezy plenerowe oraz różnorodne formy edukacji kulturalnej, współdziała z organizacjami pozarządowymi, udostępnia zbiory muzealne i prowadzi edukację w zakresie historii dotyczącej Nagłowic oraz okolic, organizuje wystawy. Do zadań placówki należy propagowanie turystyki i rekreacji oraz promocja Gminy Nagłowice, prowadzenie Punktu Informacji Turystycznej, obsługa ruchu turystycznego w Izbie Pamięci, wspieranie rozwoju agroturystyki, prowadzenie gminnej ewidencji gospodarstw agroturystycznych, prowadzenie świetlic środowiskowych.

W 2013 roku został otwarty nowo wybudowany Gminny Ośrodek Kultury, znajdujący się w strukturze instytucji, co stworzyło możliwość rozszerzenia działalności bibliotecznej poprzez utworzenie Biblioteki Malucha. Biblioteki mają dobrą lokalizację, schludne lokale, wszystkie wyposażone są w sprzęt komputerowy i urządzenia wielofunkcyjne.



Zdjęcie 8 Gminny Ośrodek Kultury, źródło: <http://www.echodnia.eu/strefa-biznesu/firma/a/osrodek-kultury-w-naglowicach-jak-palac-zobacz-wnetrza-inwestycji-nagrodzonej-w-konkursie-zloty-zuraw,10173618/>

Na terenie gminy funkcjonują **cztery świetlice środowiskowe w miejscowościach: Nagłowice, Ślęcin i Deszno, Trzcianie**. Przeznaczone są do spędzania czasu wolnego, rekreacji, rozwijania zainteresowań i integracji lokalnych społeczności, to także miejsca spotkań, działań na rzecz rozwoju kultury i edukacji. Cieszą się dużym zainteresowaniem i wraz z rozwojem samorządności lokalnej, umacnia się ich rola i pozycja w społeczności. Świetlice na terenie gminy Nagłowice są miejscem organizacji czasu wolnego dla dzieci i młodzieży oraz miejscem spotkań i zebrań starszych mieszkańców wsi. Świetlice w Desznie oraz w Ślęcinie współpracują z Caritas Diecezji Kieleckiej, który częściowo partycypuje w kosztach funkcjonowania tych placówek.

Gminny Ośrodek Kultury jest częściowo wyposażony, jednak jego działalność jest znacznie ograniczona z uwagi na brak profesjonalnego sprzętu. W budynku mieści się: świetlica wiejska, klub środowiskowy, oddział biblioteki dla dzieci, bawialnia dla dzieci, sala konferencyjna, sala widowiskowa z rozsuwaną widownią oraz zaplecze kuchenne i magazynowe. Obiekt jest w pełni przystosowany dla osób niepełnosprawnych, posiada windę wewnętrzną i wiele udogodnień dla osób z dysfunkcją narządów ruchu. Na zewnątrz urządzony został min-plac zabaw dla dzieci oraz wielofunkcyjne boisko sportowe do gry w kosza i siatkę. GOK posiada podstawowe wyposażenie do prowadzenia działalności kulturalnej taki jak:

- ✓ Sprzęt estradowy- nagłośnieniowy,
- ✓ projektor i ekran kinowy,
- ✓ rozsuwana widownia,
- ✓ bawialnia dla dzieci z konstrukcją i urządzeniami,
- ✓ nagłośnienie sali konferencyjnej wraz z rzutnikiem,
- ✓ wyposażenie kuchenne,
- ✓ tablica interaktywna,

- ✓ telewizory.

W najbliższym czasie należy zakupić dodatkowe wyposażenie, które umożliwi zwiększenie oferty kulturalnej na terenie gminy skierowanej zarówno do mieszkańców jak i turystów. **Należy zakupić:**

- ✓ wyposażenie sceniczne: okotowanie sceny, zakup i montaż oświetlenia scenicznego,
- ✓ wyposażenie „Letniego ogródka seniora” – zakup mebli ogrodowych, parasoli tarasowych.
- ✓ sprzęt i wyposażenia do siłowni zewnętrznej
- ✓ wyposażenie pracowni plastycznej: sztalugi, rysownice, pędzle, podobrazia, papiery, kredki, farby oraz inne materiały i akcesoria do technik malarskich i rysunkowych
- ✓ wyposażenie wystawiennicze,
- ✓ sprzęt do gimnastyki, fitness: materace gimnastyczne, maty, piłki gimnastyczne, stepy, obręcze, wstążki gimnastyczne, kijki, skakanki, maczugi,
- ✓ markizy zewnętrzne na okna (od strony południowej znajduje się dużo oszklonych ścian co powoduje duże nagrzewanie pomieszczeń w budynku w okresie letnim. Markizy montowane na zewnątrz okien skutecznie chronią wnętrze przed nagrzeniem.)

W obiekcie należy również zamontować klimatyzację. Poniżej tabela przedstawia zajęcia prowadzone przez GOK oraz liczbę osób w nich uczestniczącą.

Tabela 44 Zajęcia organizowane w GOK w Nagłowicach

L.p.	Nazwa koła zainteresowań	Liczba osób uczęszczających
1.	Teatr LUMEN	20
2.	Koło rękodzielnicze	10
3.	Koło gimnastyki artystycznej	5
4.	Koło rytmiki	10
5.	Koło fitness	15
	Razem	

Źródło: Urząd Gminy w Nagłowicach

Dostęp do infrastruktury sportowej

Na terenie gminy znajdują się 4 boisk sportowe oraz ośrodek sportowy przy klubie sportowym Dąb Nagłowice. Infrastrukturę sportową należałoby rozszerzyć poprzez budowę dodatkowych placów zabaw, siłowni zewnętrznych, boisk.

Analiza ilościowa problemów w sferze technicznej

Analizując sferę techniczną wzięto pod uwagę negatywne zjawiska dotyczące degradacji stanu technicznego obiektów budowlanych, w tym o przeznaczeniu mieszkaniowym oraz niefunkcjonowaniu rozwiązań technicznych umożliwiających efektywne korzystanie z obiektów budowlanych, w szczególności w zakresie energooszczędności i ochrony środowiska.

Potrzeby w zakresie modernizacji istniejącej infrastruktury szkolnej

Stan techniczny placówek oświatowych znajdujących się na terenie gminy należy określić jako zadowalający. Modernizacji wymaga budynek w którym znajduje się **ZPO w Warzynie Pierwszym**. Budynek wymaga gruntownej modernizacji w tym termomodernizacji. Podstawowy: zakres robót obejmowałby zmianę konstrukcji więźby, wymianę pokrycia dachu, ocieplenie, montaż instalacji OZE. Istnieje potrzeba dobudowy Sali sportowej.

Szkoła Podstawowa w Nagłowicach

Budynek oddany do użytku w XII 1996 r., wymaga następujących napraw:

- modernizacji schodów wejściowych – do przedszkola, kuchni i 2 wejścia do pomieszczeń kuchennych;

- naprawy dachu na całym budynku oprócz;
- modernizacja/budowa parkingu od strony wejścia do hali gimnastycznej i schroniska młodzieżowego;
- wykonanie bezpiecznych nawierzchni na terenie placu zabaw oraz zakup urządzeń rekreacyjnych;
- ocieplenie i elewacja budynku kotłowni;
- wykonanie piłkochwyłów i nawierzchni sztucznych na 3 boiskach: do siatki, piłki ręcznej i koszykówki;
- modernizacja placu rekreacyjnego schroniska wraz z ogrodzeniem;
- wykonanie bieżni lekkoatletycznej i toru do skoku w dal;
- wymianę cokotu pomnika M. Reja – patrona szkół;
- wykonanie siedzisk na placu przed budynkiem szkoły;
- wykonanie przystanku wraz z wiatą dla dojeżdżających uczniów;
- ogródek skalny na terenie przed budynkiem;
- siłownia zewnętrzna.



Zdjęcie 9 Szkoła Podstawowa w Nagłowicach ze schroniskiem młodzieżowym, źródło: <http://www.naglowice.pl/oswiata.htm>

Punkt przedszkolny w sołectwie Trzciniec

W punkcie przedszkolnym należy dokonać następujących prac:

- wykonać nawierzchnię bezpieczną na placu zabaw wraz z nawierzchnią na drodze do budynku szkoły oraz parkingu;
- rozbudować plac zabaw z wyposażeniem w urządzenia rekreacyjne;
- dokonać termomodernizacji budynku z wymianą dachu i wykonaniem nowej elewacji.

Potrzeba modernizacji infrastruktury ochrony zdrowia

Zarówno Ośrodek Zdrowia w Nagłowicach jak i Desznie wymaga modernizacji w tym termomodernizacji. Do Ośrodków należy zakupić nowoczesny sprzęt medyczny wyposażenie. Budynki w których znajdują się ośrodki należy zmodernizować wewnątrz m.in. odmalować. Należy dokonać również termomodernizacji. w tym docieplenie budynku, modernizacji instalacji c.o. wymiana dachów. Dodatkowo w Ośrodku Zdrowia w Nagłowicach w celu zwiększenia dostępu oraz komfortu dla osób starszych, niepełnosprawnych należy zamontować windę.



Zdjęcie 10 Budynek Ośrodka Zdrowia w Desznie , Fot. GRACZKOWSKI DOTACJE SP. z o.o. grudzień 2016

Dodatkowo istnieje potrzeba modernizacji i termomodernizacji obiektów użyteczności publicznej znajdujących się na terenie gminy Nagłowice w tym m.in. remiz strażackich, budynków szkół, świetlic.

3. Wyznaczenie obszaru zdegradowanego i obszaru rewitalizacji

Dla potrzeb wyznaczenia obszaru zdegradowanego określono listę wskaźników społecznych, gospodarczych, środowiskowych, przestrzenno – funkcjonalnych oraz technicznych. Dla przestrzennego zobrazowania wyników analizy gminę podzielono zgodnie ze strukturą jednostek pomocniczych –na sołectwa. Dla wydzielonych obszarów pozyskano materiał statystyczny dostępny w zasobach Urzędu Gminy w Nagłowicach, jak i specjalnie w tym celu wygenerowany przez instytucje zewnętrzne, m.in. Powiatowy Urząd Pracy, Gminny Ośrodek Pomocy Społecznej w Nagłowicach. Materiały uzyskano również z ogólnodostępnych baz m.in. danych Urzędu Statystycznego w Kielcach dane z Banku Danych Lokalnych, Okręgowej Komisji Egzaminacyjnej w Łodzi. Następnie materiały te zostały wnikliwie przeanalizowane i na ich podstawie wytypowano obszary gminy znajdujące się w stanie kryzysu tzn. na obszarach tych występują następujące negatywne zjawiska:

- społeczne (w szczególności wzięto pod uwagę dane z GOPS w Nagłowicach dotyczące liczby osób/rodzin otrzymujących wsparcie zarówno rzeczowe, jak i finansowe. Analizowano dane dotyczące liczby osób/rodzin pobierających zasiłki z powodu bezrobocia, ubóstwa, niepełnosprawności, bezradności w sprawach opiekuńczo wychowawczych dane dotyczące liczby dzieci objętych bezpłatnym dożywianiem . Wnikliwej analizie poddano również dane z policji na temat przestępczości. Analizując sferę społeczną wzięto również pod uwagę sytuację demograficzną w poszczególnych sołectwach w tym w szczególności dane nt. liczby osób w wieku SENIORA, liczby osób młodych do 19 roku życia zamieszkujących poszczególne jednostki administracyjne, dane dotyczące migracji,
- gospodarcze (w szczególności w zakresie niskiego stopnia przedsiębiorczości, słabej kondycji lokalnych przedsiębiorstw, liczby nowopowstałych podmiotów),
- środowiskowe (w szczególności w zakresie przekroczenia standardów jakości środowiska, obecności odpadów stwarzających zagrożenie dla życia, zdrowia, ludzi bądź stanu środowiska),
- przestrzenno-funkcjonalne (w szczególności w zakresie niewystarczającego wyposażenia w infrastrukturę techniczną i społeczną, braku dostępu do podstawowych usług lub ich niskiej jakości, niedostosowania rozwiązań urbanistycznych do zmieniających się funkcji obszaru, niskiego poziomu obsługi komunikacyjnej, deficytu lub niskiej jakości terenów publicznych),
- technicznej (w szczególności w zakresie degradacji stanu technicznego obiektów budowlanych, w tym o przeznaczeniu mieszkaniowym, oraz braku funkcjonowania rozwiązań technicznych umożliwiających efektywne korzystanie z obiektów budowlanych, w szczególności w zakresie energooszczędności i ochrony środowiska).

Zgodnie z rozdziałem 3 punkt 3 Wytycznych w zakresie rewitalizacji w programach operacyjnych na lata 2014-2020 obszar zdegradowany – to obszar, na którym zidentyfikowano stan kryzysowy. Dotyczy to najczęściej obszarów miejskich, ale także wiejskich. Obszar zdegradowany może być podzielony na podobszary, w tym podobszary nieposiadające ze sobą wspólnych granic pod warunkiem stwierdzenia sytuacji kryzysowej na każdym z podobszarów. Na podstawie Diagnozy zawartej w rozdziale 2 niniejszego dokumentu analizując kilkanaście różnych wskaźników wyznaczono obszar zdegradowany. Jako obszar zdegradowany wyznaczono sołectwa gdzie zidentyfikowano przynajmniej **2 negatywne** zjawiska społeczne oraz negatywne zjawiska gospodarcze, środowiskowe, funkcjonalno-przestrzenne i techniczne (**łącznie ilość negatywnych zjawisk ≥ 9**). Jako jednostki gdzie występują liczne problemy nakładające się zidentyfikowano:

- Nagłowice
- Deszno
- Warzyn Pierwszy
- Ślęcin

- Cierno-Żabieniec
- Trzciniec
- Rakoszyce
- Brynica Mokra

Na wymienionych powyżej obszarach zdiagnozowano występowanie negatywnych zjawisk społecznych takich jak: **bezrobocie, ubóstwo, przestępczość, negatywna sytuacja demograficzna**. Na obszarach tych występują również dodatkowo negatywne zjawiska w sferach:

- środowiskowej - na terenach w/w sołectw znajduje się duża ilość azbestu pozostającego do utylizacji a stan powietrza jest niezadawalający.
- gospodarczej – czyli niezadawalającej ilości funkcjonujących podmiotów gospodarczych czy też braku podejmowania ryzyka związanego z powstawaniem nowych działalności,
- funkcjonalno – przestrzennej – m.in. niezadawalającego dostępu usług społecznych (w tym edukacyjnych, zdrowotnych, infrastruktury kultury).
- technicznej – w części w/w sołectw tych znajdują się niezagospodarowane obszary, które mogłyby pełnić funkcje rekreacyjne, integracyjne.

Obszar zdegradowany obejmuje powierzchnię 7593,80 ha, co stanowi 64,80% powierzchni gminy i jest zamieszkiwany przez 3585 osób, tj. 70,88% ogółu mieszkańców Gminy Nagłowice.

W tabeli poniżej znajdują się zbiorcze dane z przeprowadzonej w rozdziale 2 niniejszego dokumentu diagnozy. Dane liczbowe z poszczególnych sołectw porównano z średnią dla gminy. Sołectwa gdzie wskaźniki znacząco odbiegały od średniej dla gminy uznano za najbardziej zdegradowane.

Tabela 32 Podsumowanie analizy wskaźników społecznych, środowiskowych, gospodarczych, funkcjonalno – przestrzennych, technicznych

L.p.	Sołectwo	SFERA SPOŁECZNA					SFERA ŚRODOWISKOWA		SFERA GOSPODARCZA		SFERA FUNKCJONALNO - PRZESTRZENNA			TECHNICZNA			
		Liczba osób korzystających z pomocy GOPS (dane z lat 2014-2015) ⁴	Liczba rodzin objętych wsparciem GOPS z powodu bezrobocia	Liczba popełnionych przestępstw (dane z lat 2014-2015)	Demografia ⁵	Podsumowanie SFERA SPOŁECZNA	Azbest pozostający do utylizacji	Niezadawalająca jakość powietrza	Liczba podmiotów gospodarczych ⁶	Liczba nowopowstałych podmiotów ⁷	Dostęp do kanalizacji	Dostęp do infrastruktury zdrowotnej	Dostęp do infrastruktury kultury	Potrzeba modernizacji zagospodarowania przestrzeni publicznych	Potrzeba modernizacji budynków publicznych	Podsumowanie sfery środowiskowej, gospodarczej, technicznej, funkcjonalna	PODSUMOWANIE
1.	Brynica Mokra	56	6	10	1	2	138 952	TAK	5,8	1,0	NIE	NIE	NIE	TAK	NIE	7	9
2.	Caców	36	3	3	0	0	73 172	TAK	4,2	0,2	NIE	NIE	NIE	TAK	NIE	7	7
3.	Chycza Brzóstki	0	0	0	1	1	43 285	TAK	0,0	0,0	NIE	NIE	NIE	TAK	NIE	7	8
4.	Ciarno Żabieniec	173	15	15	0	3	273 262	TAK	29,0	1,5	NIE	NIE	NIE	TAK	NIE	6	9
5.	Deszno	137	4	14	0	3	415 628	TAK	10,5	0,8	NIE	NIE	NIE	TAK	TAK	9	12
6.	Jaronowice	24	0	7	0	0	395 131	TAK	12,3	0,5	NIE	NIE	NIE	TAK	NIE	8	8
7.	Kuźnice	12	1	1	0	0	69 993	TAK	4,7	0,2	NIE	NIE	NIE	TAK	NIE	7	7
8.	Nagłowice	131	11	77	1	4	451 351	TAK	72,7	4,8	TAK	NIE	NIE	TAK	TAK	6	10

⁴ Wybierając obszar dokonano analizy danych dotyczących liczby osób objętych pomocą GOPS (dane nt. osób korzystających z pomocy rzeczowej oraz z zasiłków: celowych, okresowych, stałych, osób/rodzin którym przyznano wsparcie z powodu ubóstwa, niepełnosprawności, długotrwałej lub ciężkiej choroby, bezradności w sprawach opiekuńczo wychowawczych, pomoc w zakresie dożywiania – niektóre osoby korzystają z kilku form pomocy), wskaźnik ten nie obejmuje rodzin korzystających z pomocy bezrobocia, ponieważ dane te były analizowane jako osobny wskaźnik. Jako obszary dotknięte problemem wysokiej liczby osób korzystających z pomocy wytypowano te sołectwa gdzie wskaźnik był wyższy lub równy średniej dla gminy (tj. 71).

⁵ Przy wyborze obszaru zdegradowanego analizowano trzy wskaźniki 1) liczba ludności w poszczególnych sołectwach w wieku do 19 lat, 2) liczba ludności w wieku SENIORA , 3) wzrost spadek liczby ludności. Sołectwa gdzie wskaźnik był wyższy lub równy średniej dla gminy uznano jako obszar występowania problemu związanego z demografią.

⁶ Jako obszary gdzie występuje niski poziom przedsiębiorczości uznano sołectwa gdzie wartość wskaźnika była niższa lub równa średniej dla gminy.

⁷ Jako obszary gdzie występuje niski poziom przedsiębiorczości uznano sołectwa gdzie wartość wskaźnika była niższa lub równa średniej dla gminy.

Program Rewitalizacji Gminy Nagłowice na lata 2016-2023

9.	Nowa Wieś	46	2	4	1	1	334 587	TAK	6,7	1,0	NIE	NIE	NIE	TAK	NIE	8	9
10.	Rakoszyn	107	11	8	0	2	343 145	TAK	9,7	1,2	NIE	NIE	NIE	TAK	NIE	7	9
11.	Rejowiec	6	0	1	1	1	73 842	TAK	1,3	0,2	NIE	NIE	NIE	TAK	NIE	7	8
12.	Ślęcin	156	5	18	0	3	305 911	TAK	14,2	1,0	TAK	NIE	NIE	TAK	NIE	7	10
13.	Trzciniec	121	6	16	0	3	652 806	TAK	22,5	1,0	NIE	NIE	NIE	TAK	NIE	7	10
14.	Warzyn Drugi	58	1	6	1	1	187 341	TAK	19,7	0,8	NIE	NIE	NIE	TAK	NIE	6	7
15.	Warzyn Pierwszy	38	4	8	1	2	251 757	TAK	19,7	0,7	NIE	NIE	NIE	TAK	TAK	8	10
16.	Zagórze	59	1	14	0	1	286 011	TAK	10,8	0,5	NIE	NIE	NIE	TAK	NIE	8	9
17.	Zdanowice	39	5	14	0	2	182 446	TAK	18,2	1,8	NIE	NIE	NIE	TAK	NIE	5	7
	Średnia dla sołectwa	71	4	13	X	X	251 608	TAK	15,6	1,0	X	X	X	X	X		

Mapa 8 Obszar zdegradowany na terenie Gminy Nagłowice

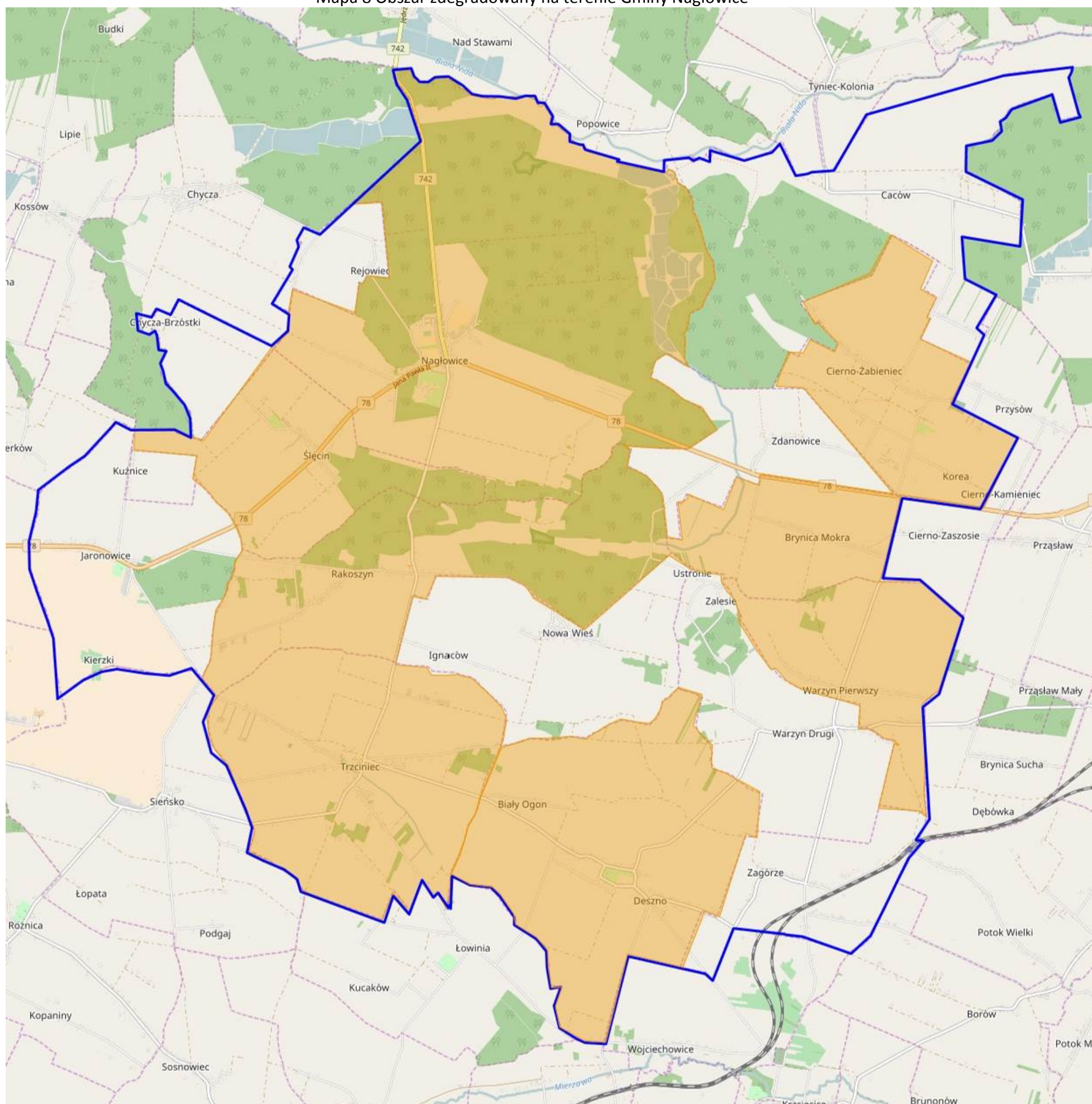

Źródło: opracowanie własne na podstawie <http://geoserwis.gdos.gov.pl/mapy/>

Legenda: — granica gminy obszar zdegradowany

Wyznaczenie podobszarów rewitalizacji

Zgodnie zapisami z rozdziału 3 pkt 4 Wytycznych, obszar rewitalizacji to obszar obejmujący całość lub część obszaru zdegradowanego, cechującego się szczególną koncentracją negatywnych zjawisk, na którym, z uwagi na istotne znaczenie dla rozwoju lokalnego, zamierza się prowadzić rewitalizację. Obszar rewitalizacji może być podzielony na podobszary, w tym podobszary nieposiadające ze sobą wspólnych granic, lecz nie może obejmować terenów większych niż 20% powierzchni gminy oraz zamieszkałych przez więcej niż 30% mieszkańców gminy. Zgodnie z wyżej przytoczonymi zapisami na terenie Gminy Nagłowice wyznaczone zostały **trzy podobszary rewitalizacji- sołectwa: Nagłowice, Deszno i Warzyn Pierwszy**. Dla wyznaczenia zasięgu podobszarów rewitalizacji kierowano się następującymi przesłankami:

1. na podobszarach tych zidentyfikowano wysokie natężenie negatywnych zjawisk w sferze społecznej (bezrobocie, przestępczość, niekorzystna sytuacja demograficzna, duża liczba osób korzystających z pomocy GOPS) oraz gospodarczej, przestrzenno -funkcjonalnej, technicznej i środowiskowej.
2. obszary te jednocześnie mają istotne znaczenie dla rozwoju gminy,
3. wybór podobszarów uzyskał całkowitą akceptację zarówno władz lokalnych jak i akceptację społeczną.

Wyznaczone podobszary rewitalizacji zajmują powierzchnię 2065 ha co stanowi 17,53% powierzchni gminy i zamieszkiwany jest przez 1515 osób (tj. 29,95% mieszkańców gminy). Zasięg przestrzenny podobszarów przedstawiono w dalszej części dokumentu.

4. Pogłębiona diagnoza podobszarów rewitalizacji wraz z opisem skali i charakteru potrzeb rewitalizacyjnych

W wyniku diagnozy jako podobszary rewitalizacji (w każdym przypadku zidentyfikowano zjawiska kryzysowe w sferze społecznej oraz przynajmniej jednej ze sfer: gospodarczej, środowiskowej, przestrzenno-funkcjonalnej lub technicznej) przewidziane do objęcia programem rewitalizacji wyznaczono 3 sołectwa Nagłowice, Deszno i Warzyn Pierwszy.

Nagłowice

Uzasadnienie wskazania sołectwa **Nagłowice** jako podobszaru rewitalizacji:

Miejscowość Nagłowice stanowi serce i centrum gminy, o czym świadczy chociażby lokalizacja najważniejszych instytucji publicznych. W miejscowości zlokalizowane są: Urząd Gminy, Zespół Placówek Oświatowych, Gminny Zakład Opieki Zdrowotnej, Gminny Ośrodek Pomocy Społecznej (GOPS), Samorządowe Centrum Bibliotek i Kultury „Dworek Mikołaja Reja” w Nagłowicach, Bank, Poczta, Ochotnicza Straż Pożarna. Znajdują się tu również cenne zabytki wpisane do rejestru zabytków nieruchomych "

zespół dworski:

- dwór, nr rej.: 302 z 04.12.1956 oraz 220 z 11.02.1967

- park, nr rej.: 193 z 15.11.1948 oraz 220 z 11.02.1967

Jednocześnie, z uwagi na najważniejsze znaczenie w rozwoju gminy Nagłowice, gromadzą największą liczbę sprzeczności i konfliktów rozwojowych, które prowadzą do degradacji technicznej i kumulacji negatywnych zjawisk społeczno-gospodarczych. Podobszar charakteryzuje się kumulacją negatywnych zjawisk społecznych, takich jak bezrobocie, wysoka przestępczość, czy ubóstwo. Sołectwo zamieszkuje 790 osób co stanowi 15,6%% mieszkańców gminy. Rewitalizacją objęty zostanie obszar zamieszkałe sołectwa poza ulicami Jędrzejowska i rzemieślnicza.

Sfera społeczna

Analizując sferę społeczną wzięto m.in. pod uwagę dane dot. bezrobocia, ubóstwa, korzystania z pomocy Gminnego Ośrodka Pomocy Społecznej (dalej także: GOPS), a także niewystarczający dostęp mieszkańców do usług edukacyjnych itp..

Zidentyfikowane problemy społeczne:

- 72 osoby z terenu sołectwa w 2015r. korzystały z pomocy GOPS. Względem roku 2014 nastąpił wzrost o 13 osób (3 miejsce w gminie).
- W 2015r. 20 dzieci korzystało z dożywiania w szkole (w 2014r było to 16).
- Spadała liczba osób pobierająca zasiłek stały zamieszkująca sołectwo. W 2015r były to 3 osoby podczas gdy rok wcześniej takich osób było 5.
- Wzrosła natomiast liczba świadczeniobiorców zasiłku okresowego o 4 względem roku 2014.
- W 2015 zasiłek ten pobierało 7 osób. (1 miejsce w gminie)
- 11 osób co stanowi 17,2% ogółu pobierających zasiłek celowy zamieszkiwało Nagłowice (1 miejsce w gminie).
- Wsparciem z powodu bezrobocia zostało objętych w 2015r. 6 rodzin z terenu sołectwa (17,6%) w roku 2014 liczba rodzin wynosiła 5.
- Wzrosła liczba rodzin w sołectwie pobierająca zasiłek z tytułu ubóstwa (10 rodziny w 2015r. wzrost o 2 względem 2014r.) (najwięcej w gminie)
- Największa liczba rodzin w gminie która skorzystała z zasiłków z tytułu niepełnosprawności zamieszkiwała sołectwo Nagłowice 7 rodzin tj. 23,3% ogółu korzystających w roku 2014 liczba rodzin wynosiła 3.
- 3 rodzin, w 2015r. korzystało z zasiłku z tytułu długotrwałej lub ciężkiej choroby (15,8% ogółu rodzin korzystających).

- 6 rodzin w 2015 r (spadek względem 2014 o 1 rodzinę) skorzystało ze świadczeń pomocy społecznej w zakresie zasiłku z tytułu bezradności w sprawach opiekuńczo-wychowawczych .

Bezpieczeństwu publicznemu zagraża przestępczość, która jest zjawiskiem dynamicznym i, podobnie jak społeczeństwo, podlega rozwojowi. Choć stanowi margines życia społecznego poprzez swą intensywność i częstotliwość może mieć wpływ na formowanie się postaw i zachowań ludności oraz odciskać dotkliwie piętno na jej funkcjonowaniu. Jeżeli chodzi o przestępczość to w 2013r. co 3 przestępstwo dokonywane była na terenie Nagłowice. Na przestrzeni 3 lat (2013-2015) liczba przestępstw wykroczeń popełnionych na podobszarze rewitalizacji nie zmieniła się. W okresie tym popełniono aż 77 przestępstw/wykroczeń na terenie sołectwa.

- Spada liczba mieszkańców sołectwa. Względem roku 2013 ubyło 21 mieszkańców.
- Spada liczba mieszkańców sołectwa do 19 r. ż. na terenie sołectwa– na koniec 2015r. takich osób było 143 tj. 18,1% mieszkańców sołectwa.
- Wzrasta na terenie sołectwa Nagłowice liczba osób w wieku SENIORA w 2015r. wynosiła 168 osób co stanowiło 21,3%% mieszkańców sołectwa.

Na podobszarze rewitalizacji występuje również niezadawalający dostęp do usług medycznych, opiekuńczych, kulturowych i edukacyjnych. Istnieje potrzeba przede wszystkim rozbudowy przedszkola oraz doposażenia placówek edukacyjnych.

Potencjały w sferze społecznej:

Na terenie sołectwa Nagłowice funkcjonuje 7 organizacji pozarządowych/grup nieformalnych:

- Stowarzyszenie Przyjaciół Dzieci w Nagłowicach
- STOWARZYSZENIE AGROTURYSTYCZNE GMINY
- Ochotnicza Straż Pożarna w Nagłowicach
- Koło gospodyń Wiejskich
- LZS „Dąb” Nagłowice
- Stowarzyszenie Przyjaciół Dzieci w Nagłowicach
- Zespół taneczny „Rejowiacy” ZPO Nagłowice

Duży potencjał sołectwa stanowią uzdolnione dzieci i młodzież ucząca się w Zespole Placówek Oświatowych w Nagłowicach.

Jak wynika z powyższych danych na podobszarze rewitalizacji pojawiają się liczne problemy społeczne (m.in. bezrobocie, przestępczość, ubóstwo, starzejące się społeczeństwo itp.). Należy zatem podjąć szereg kompleksowych i wieloaspektowych działań społecznych m.in. działań skierowanych do osób starszych, dzieci w wieku szkolnym oraz osób zagrożonych wykluczeniem społecznym aby zniwelować lub zlikwidować występujące tu problemy. Istnieje również potrzeba wspierania i wykorzystywania potencjałów jakie drzemią na tym obszarze. Na terenie podobszaru rewitalizacji działają stowarzyszenia, które należy wspierać.

Zidentyfikowane problemy środowiskowe:

Analizując sferę środowiskową wzięto pod uwagę w szczególności dane w zakresie przekroczenia standardów jakości środowiska, obecności odpadów stwarzających zagrożenie dla życia, zdrowia, ludzi bądź stanu środowiska. Z danych UG w Nagłowicach wynika, iż na terenie sołectwa - podobszaru (pozostało jeszcze do utylizacji 451 351 kg azbestu tj. 10,1% azbestu pozostającego do utylizacji na terenie gminy (2 miejsce w gminie).

Mapa 2 Azbest pozostający do utylizacji na podobszarze rewitalizacji nr 1

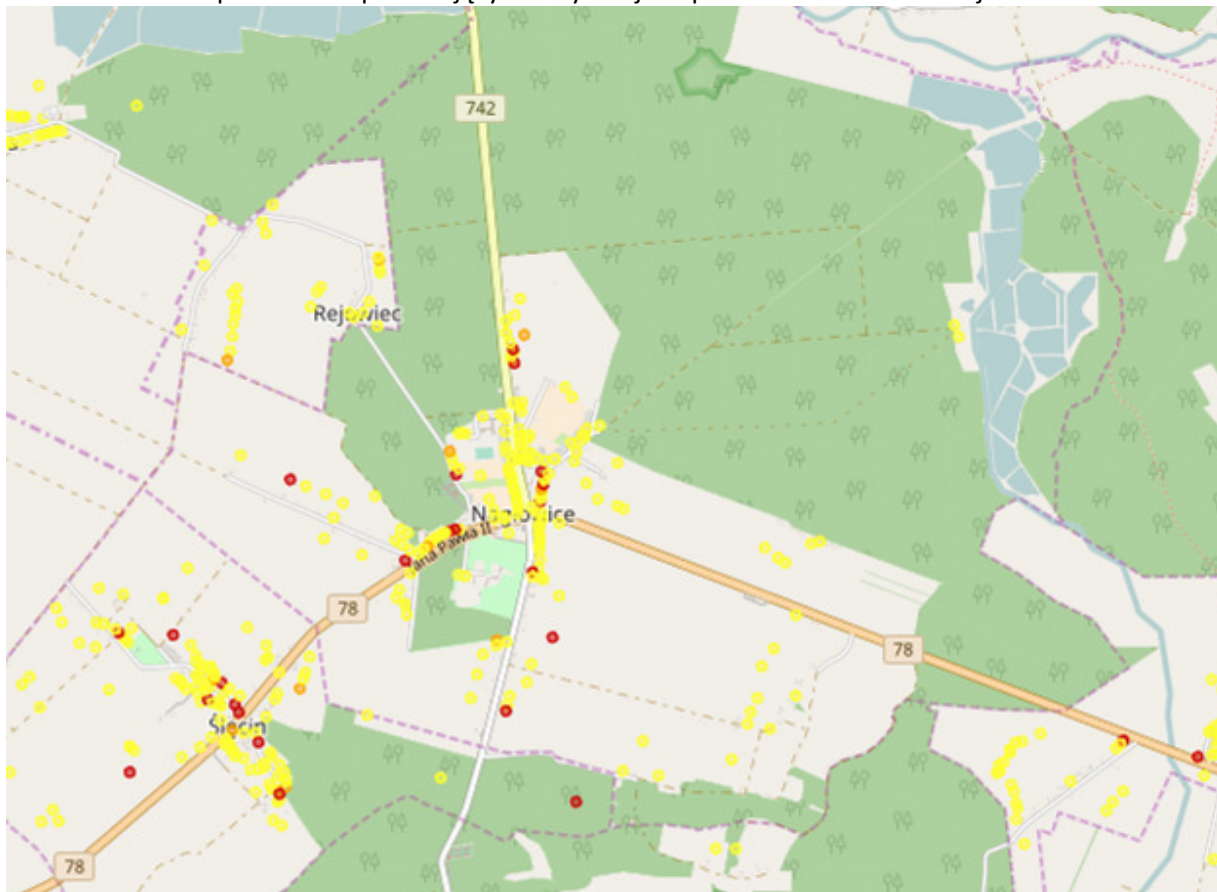

Źródło: <http://esip.bazaazbestowa.gov.pl/>

Legenda: I stopień, II stopień, III stopień

Jakość powietrza na podobszarze rewitalizacji

Zgodnie z przeprowadzoną przez Wojewódzki Inspektorat Ochrony Środowiska w Kielcach oceną jakości powietrza w województwie świętokrzyskim w 2015 roku obszar sfery świętokrzyskiej (do której należy Gmina Nagłowice) Strefa świętokrzyska uzyskała klasę C z powodu przekroczeń ponad dopuszczalną częstość stężeń 24- godzinnych pyłu PM10 oraz przekroczenia poziomu docelowego benzo(a)pirenu. Podobnie jak Kielce, ze względu na niedotrzymanie poziomu celu długoterminowego ozonu, strefa ta otrzymała klasę D2⁸. Niezadawalająca jakość powietrza potwierdzają również dane uzyskane podczas tworzenia PGN. Wynika z nich iż na terenie gminy w roku 2013 emisja wynosiła 26 135 mg/roku.

Potencjały w obszarze środowiska:

- Sołectwo w całości leży na Włoszczowsko-Jędrzejowski Obszarze Chronionego Krajobrazu.
- Na terenie sołectwa znajdują się fragmenty obszaru NATURA 2000 obszar siedliskowy Dolina Białej Nidy PLH260013
- Znajdują się tu dwa użytki ekologiczne oraz dwa pomniki przyrody (Aleja lipowa, Rejowskich).

⁸ klasa C (D2) – jeżeli stężenia zanieczyszczeń na terenie strefy przekraczają poziomy dopuszczalny, poziomy docelowy, poziomy celów długoterminowych (D2)

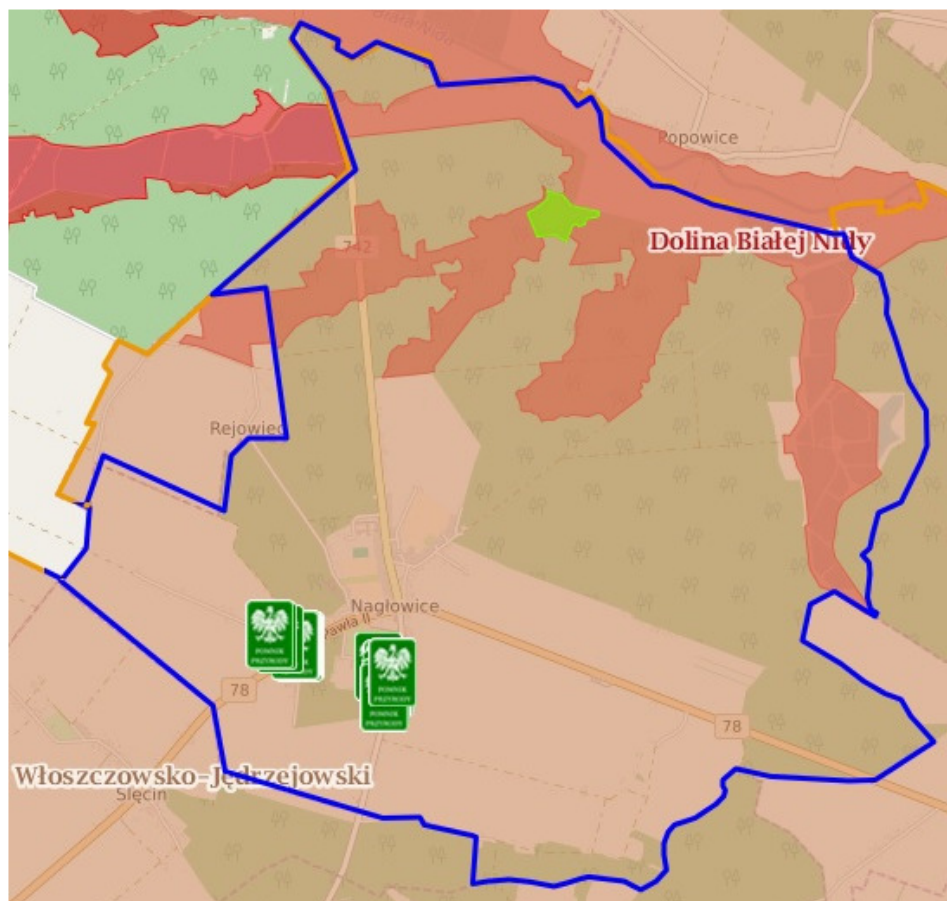

Mapa nr 4 Obszary chronione – sołectwo Nagłowice

Legenda:

■ Użytki ekologiczne ■ Rezerваты ■ Parki Krajobrazowe ■ Parki Narodowe ■ Obszar Chronionego Krajobrazu
■ Zespoły Przyrodniczo Krajobrazowe ■ Natura 2000 – obszary ptasie ■ Natura 2000 Obszary siedliskowe ■
Stanowiska dokumentujące ■ Pomnik przyrody

W związku z powyższymi danymi należy stwierdzić na analizowanym podobszarze rewitalizacji występują problemy środowiskowe. Analiza stanu środowiska wskazuje na potrzebę przeprowadzenia działań mających na celu m.in.:

- zmniejszenie emisji substancji szkodliwych do środowiska poprzez projekty parasolowe, modernizację oświetlenia, termomodernizację budynków itp.,
- zmniejszenie ilości azbestu pozostającego do utylizacji,
- edukację ekologiczną.

Potencjały w obszarze gospodarczym:

- 77 firm tj. 27,4% ogółu jednostek gospodarczych znajduje się na podobszarze rewitalizacji
- Co roku na terenie sołectwa powstaje najwięcej nowych podmiotów.

Zidentyfikowane problemy w sferze funkcjonalno-przestrzennej:

- Na terenie sołectwa (jak i całej gminy) występuje niezadawalający dostęp do usług zdrowotnych.
- Mieszkańcy sołectwa mają niski dostęp do usług społecznych (w tym usług związanych z opieką nad dziećmi do lat 3)
- Sołectwo posiada zabytek wpisany do Rejestru Wojewódzkiego Konserwatora Zabytków zespół dworski:

- dwór, nr rej.: 302 z 04.12.1956 oraz 220 z 11.02.1967

- park, nr rej.: 193 z 15.11.1948 oraz 220 z 11.02.1967

Zabytek należy stale modernizować, wykonywać prace konserwatorskie.

- Istnieje potrzeba modernizacji budynków i doposażenia w sprzęt/pomoce dydaktyczne szkoły podstawowej i gimnazjum w Nagłowicach
- Istnieje potrzeba organizacji zajęć rozwijających dla uczniów gimnazjów.
- Istnieje potrzeba modernizacji dróg przebiegających przez teren sołectwa oraz budowa na niektórych z nich infrastruktury towarzyszącej np. oświetlenie, chodniki, ciągi rowerowe, itp.

Zidentyfikowane problemy w sferze technicznej:

Istnieje potrzeba:

- modernizacji/termomodernizacji Ośrodka Zdrowia
- modernizacja Urzędu Gminy
- Modernizacja i termomodernizacja Szkoły Podstawowej

Deszno

Uzasadnienie wskazania sołectwa **Deszno** jako podobszaru rewitalizacji:

Deszno jest trzecim pod względem liczebności mieszkańców sołectwem w gminie. W sołectwie mieszka 515 mieszkańców co stanowi 10,2% ogółu. W Desznie znajduje się świetlica wiejska, Ośrodek Zdrowia. Znajduje się tu również zabytek wpisany do rejestru zabytków nieruchomych województwa świętokrzyskiego – zespół dworski. Na terenie sołectwa występuje kumulacja negatywnych zjawisk społeczno-gospodarczych, takich jak bezrobocie, ubóstwo. Rewitalizacją objęty zostanie cały obszar sołectwa.

Zidentyfikowane problemy społeczne:

Na terenie podobszaru rewitalizacji głównymi powodami udzielania pomocy i wsparcia przez Gminny Ośrodek Pomocy Społecznej w Nagłowicach w 2015r. było: ubóstwo, niepełnosprawność, bezrobocie. We wcześniejszych latach powyższy ranking wyglądał podobnie. Powody udzielania pomocy i wsparcia według liczby rodzin korzystających z pomocy Gminny Ośrodek Pomocy Społecznej w Nagłowicach w latach 2014 -2015 r. przedstawiają się następująco:

- 64 osoby z terenu sołectwa korzystała z pomocy GOPS – u w 2015r. (tj. 10,3% ogółu korzystających z pomocy).
- 32,5% dzieci do 15 r. życia z terenu sołectwa objętych jest dożywianiem (26 dzieci) trzecie miejsce w gminie.
- 4 mieszkańców sołectwa Deszno pobierało w 2015r. zasiłek stały (tyle samo co w 2014r.)
- 4 osoby pobierały w 2015r. zasiłek celowy oraz 2 zasiłek okresowy.
- Wsparciem z powodu bezrobocia zostało objętych w 2015r. 1 rodzina z terenu sołectwa w roku 2014 liczba rodzin wynosiła 3.
- Wzrosła liczba rodzin w sołectwie pobierająca zasiłek z tytułu ubóstwa (6 rodziny w 2015r. wzrost o 4 względem 2013r.) co stanowi 10,3% ogółu pobierających.
- 5 rodziny zamieszkujące sołectwo Deszno skorzystały z zasiłków z tytułu niepełnosprawności (2 miejsce w gminie)
- Z powodu długotrwałej lub ciężkiej choroby wsparciem została objęta jedna rodzina z terenu sołectwa.
- Wzrosła liczba rodzin otrzymujących pomoc z powodu bezradności w sprawach opiekuńczo – wychowawczych (wzrost o 3 rodziny). W 2015r. z pomocy z tego tytułu skorzystało 5 rodzin.
- Spada liczba mieszkańców do 19 r. ż. na terenie sołectwa– na koniec 2015r. takich osób było 113 (21,9%) mieszkańców sołectwa.

Bezpieczeństwu publicznemu zagraża przestępczość, która jest zjawiskiem dynamicznym i, podobnie jak społeczeństwo, podlega rozwojowi. Choć stanowi margines życia społecznego poprzez swą intensywność i częstotliwość może mieć wpływ na formowanie się postaw i zachowań ludności oraz odciskać dotkliwe piętno na jej funkcjonowaniu. W ciągu 3 ostatnich lat na terenie sołectwa popełniono 14 przestępstw/wykroczeń

- Dość niekorzystnie wygląda również sytuacja demograficzna na podobszarze rewitalizacji. Co roku wzrasta liczba osób w wieku SENIORA przy jednoczesnym spadku ludzi młodych. Spada również ogólna liczba mieszkańców sołectwa względem 2013 r. ubyłoby 66 mieszkańców

Na podobszarze rewitalizacji występuje również niezadawalający dostęp do usług medycznych. Ośrodek w Desznie należy doposażyć oraz zmodernizować w tym poddać termomodernizacji.

Potencjały w sferze społecznej:

Na terenie sołectwa działają organizacje pozarządowe m.in. OSP oraz KGW.

Jak wynika z powyższych danych na podobszarze rewitalizacji pojawiają się liczne problemy społeczne (m.in. bezrobocie, przestępczość, ubóstwo itp.). Należy zatem podjąć szereg kompleksowych i wieloaspektowych działań społecznych m.in. działań skierowanych do osób starszych, dzieci w wieku szkolnym aby zniwelować lub zlikwidować występujące tu problemy. Istnieje również potrzeba wspierania i wykorzystywania potencjałów jakie drzemią na tym obszarze.

Zidentyfikowane problemy środowiskowe:

- W sołectwie Deszno pozostało jeszcze do utylizacji 415 628 kg azbestu tj. 9,3% azbestu pozostającego do utylizacji na terenie gminy (3 miejsce w gminie).
- Sołectwo nie jest skanalizowane.

Mapa 3 Azbest pozostający do utylizacji na podobszarze rewitalizacji nr 2

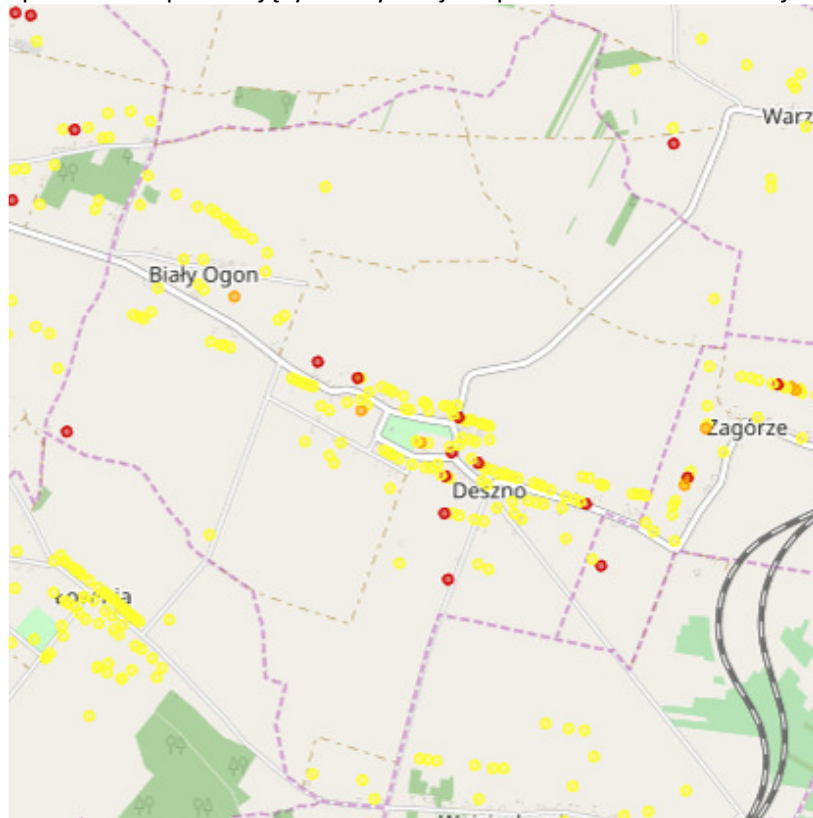

Źródło: <http://esip.bazaazbestowa.gov.pl/>

Legenda: I stopień, II stopień, III stopień

Jakość powietrza na podobszarze rewitalizacji

Zgodnie z przeprowadzoną przez Wojewódzki Inspektorat Ochrony Środowiska w Kielcach oceną jakości powietrza w województwie świętokrzyskim w 2015 roku obszar sfery świętokrzyskiej (do której należy Gmina Nagłowice) Strefa świętokrzyska uzyskała klasę C z powodu przekroczeń ponad dopuszczalną częstość stężeń 24- godzinnych pyłu PM10 oraz przekroczenia poziomu docelowego benzo(a)pirenu. Podobnie jak Kielce, ze względu na niedotrzymanie poziomu celu długoterminowego ozonu, strefa ta otrzymała klasę D2⁹. Niezadawalająca jakość powietrza potwierdzają również dane uzyskane podczas tworzenia PGN. Wynika z nich iż na terenie gminy w roku 2013 emisja wynosiła 26 135 mg/roku.

Potencjały w obszarze środowiska:

- Na terenie sołectwa znajduje pomnik przyrody.

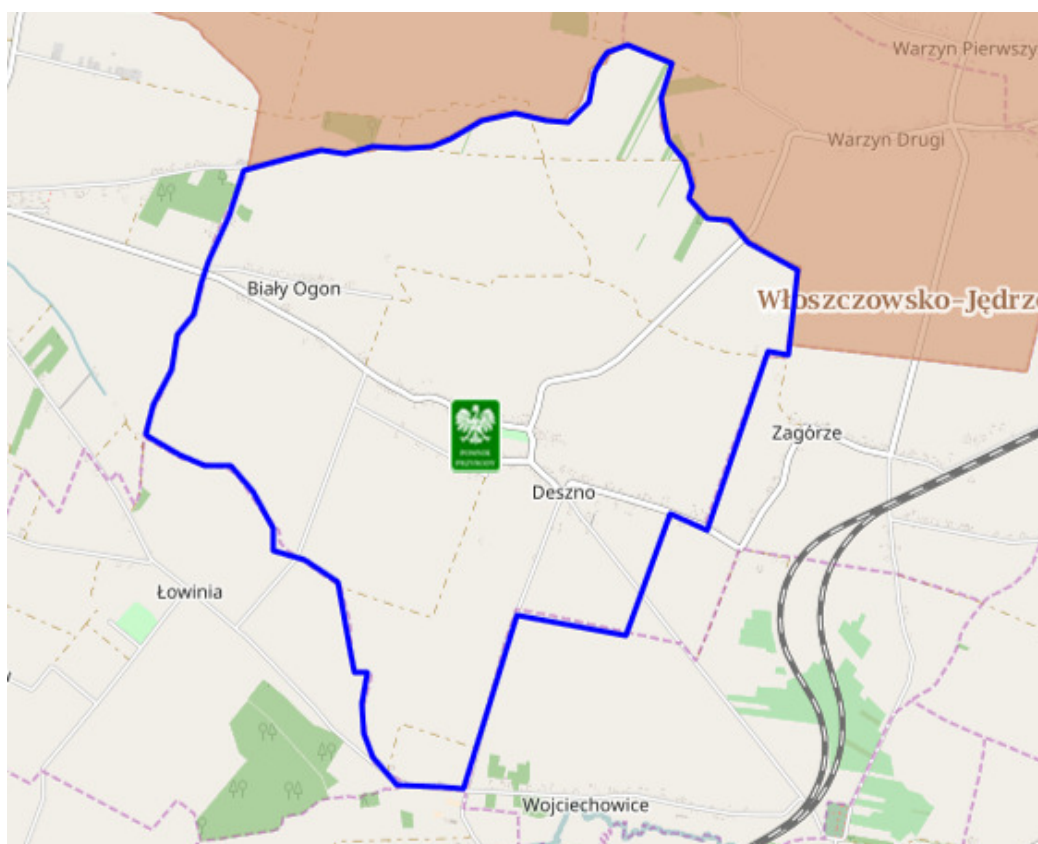

Mapa nr 5 Obszary chronione – sołectwo Deszno

Legenda:

- Użytki ekologiczne ■ Rezerваты ■ Parki Krajobrazowe ■ Parki Narodowe ■ Obszar Chronionego Krajobrazu
- Zespoły Przyrodniczo Krajobrazowe ■ Natura 2000 – obszary ptasie ■ Natura 2000 Obszary siedliskowe
- Stanowiska dokumentując ■ Pomnik przyrody

W związku z powyższymi danymi należy stwierdzić na analizowanym podobszarze rewitalizacji występują problemy środowiskowe. Analiza stanu środowiska wskazuje na potrzebę przeprowadzenia działań mających na celu m.in.:

- zmniejszenie emisji substancji szkodliwych do środowiska poprzez projekty parasolowe, modernizację oświetlenia, termomodernizację budynków itp.,

⁹ klasa C (D2) – jeżeli stężenia zanieczyszczeń na terenie strefy przekraczają poziomy dopuszczalne, poziomy docelowe, poziomy celów długoterminowych (D2)

- zmniejszenie ilości azbestu pozostającego do utylizacji,
- edukację ekologiczną.

Zidentyfikowane problemy w obszarze gospodarczym:

- Niewielka ilość jednostek gospodarczych znajduje się na obszarze sołectwa (11 jednostek tj. 110,3% ogółu).
- W ostatnim roku latach nikt nie podjął działalności gospodarczej na obszarze sołectwa.

Zidentyfikowane problemy w sferze funkcjonalno-przestrzennej:

- Na terenie sołectwa (jak i całej gminy) występuje niezadawalający dostęp do usług zdrowotnych.
- Mieszkańcy sołectwa mają niski dostęp do usług społecznych w tym usług związanych z opieką nad dziećmi do lat 3
- Na terenie sołectwa znajduje się zabytek, który należy objąć ochroną - zespół dworski:
 - dwór, nr rej. 1094 z 08.01.1991
 - park, nr rej.: 531 z 5.12.1957, 943 z 26.04.1977 oraz 1094 z 08.01.1991
- Sołectwo nie posiada kanalizacji
- Istnieje potrzeba modernizacji dróg przebiegających przez teren sołectwa oraz budowa na niektórych z nich infrastruktury towarzyszącej np. oświetlenie, chodniki, ciągi rowerowe, itp.

Potencjał w sferze technicznej:

- Istnieje potrzeba modernizacji, termomodernizacji Ośrodka Zdrowia

Warzyn Pierwszy

Uzasadnienie wskazania sołectwa **Warzyn Pierwszy** jako podobszaru rewitalizacji:

Na terenie podobszaru rewitalizacji głównymi powodami udzielania pomocy i wsparcia przez Gminny Ośrodek Pomocy Społecznej w Nagłowicach w 2015r. było: bezrobocie, długotrwała lub ciężka choroba, bezradność w sprawach opiekuńczo - wychowawczych. W poprzednich latach (2013-2014) powyższy ranking wyglądał podobnie. Powody udzielania pomocy i wsparcia według liczby rodzin korzystających z pomocy Gminny Ośrodek Pomocy Społecznej w latach 2014 -2015 r. przedstawiają się następująco:

Zidentyfikowane problemy społeczne:

- 16 osoby z terenu sołectwa w 2015r. korzystały z pomocy GOPS. Względem roku 2014 nastąpił spadek o 6 osób.
- 12,1% dzieci do 15 r. ż. z terenu sołectwa korzystało z dożywiania w szkole w 2015r.
- Bez zmian pozostaje liczba osób pobierających zasiłek stały z terenu sołectwa – 1 osoba tak samo jest w przypadku zasiłku okresowego – 2 osoby.
- Spadała liczba osób pobierająca zasiłek celowy zamieszkująca sołectwo. W 2015r była to 1 osoba podczas gdy rok wcześniej takich osób było 3.
- Wsparciem z powodu bezrobocia zostało objętych w 2015r. 2 rodzin z terenu sołectwa (5,9%).
- 1 rodzina, w 2015r. korzystało z zasiłku z tytułu długotrwałej lub ciężkiej choroby (5,3% ogółu rodzin korzystających).
- 2 rodziny w 2015 r (bez zmian w porównaniu z rokiem 2014) skorzystało ze świadczeń pomocy społecznej w zakresie zasiłku z tytułu bezradności w sprawach opiekuńczo-wychowawczych .
- Spada liczba mieszkańców sołectwa. Względem roku 2013 ubyło 21 mieszkańców.
- W ciągu 3 ostatnich lat na terenie sołectwa popełniono 8 przestępstw/wykroczeń
- Spada liczba mieszkańców sołectwa do 19 r. ż. na terenie sołectwa– na koniec 2015r. takich osób było zaledwie 40 tj. 15,0% mieszkańców sołectwa.

- Wzrasta na terenie sołectwa Warzyn Pierwszy liczba osób w wieku SENIORA w 2015r. wynosiła 51 osób co stanowiło 21,% mieszkańców sołectwa.
- Na terenie sołectwa nie działa żadna organizacja pozarządowa.
- Na podobszarze rewitalizacji występuje również niezadawalający dostęp do usług medycznych, opiekuńczych, kulturowych i edukacyjnych. Placówkę edukacyjną w Warzynie Pierwszym należy zmodernizować i doposażyć.

Potencjały w sferze społecznej:

Duży potencjał sołectwa stanowią dzieci i młodzież ucząca się w Zespole Placówek Oświatowych w Warzynie Pierwszym.

Jak wynika z powyższych danych na podobszarze rewitalizacji pojawiają się liczne problemy społeczne (m.in. bezrobocie, przestępczość, niezadawalająca jakość usług społecznych – edukacyjnych, zdrowotnych, starzejące się społeczeństwo itp.). Należy zatem podjąć szereg kompleksowych i wieloaspektowych działań społecznych m.in. działań skierowanych do osób starszych, dzieci w wieku szkolnym aby zniwelować lub zlikwidować występujące tu problemy. Istnieje również potrzeba wspierania i wykorzystywania potencjałów jakie drzemią na tym obszarze.

Zidentyfikowane problemy środowiskowe:

- W sołectwie Nagłowice pozostało jeszcze do utylizacji 251 757 kg azbestu tj. 5,6% azbestu pozostającego do utylizacji na terenie gminy.
- Sołectwo nie jest skanalizowane

Mapa 4 Azbest pozostający do utylizacji na podobszarze rewitalizacji nr 3

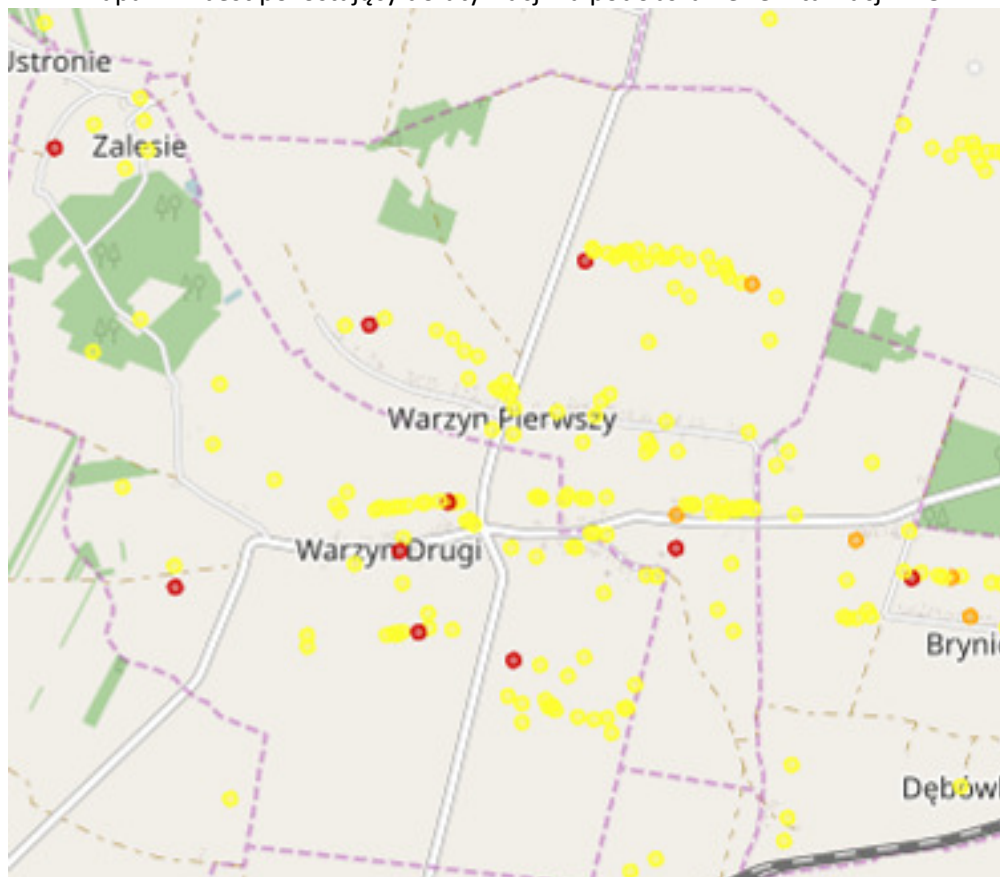

Źródło: <http://esip.bazaazbestowa.gov.pl/>

Legenda: I stopień, II stopień, III stopień

Jakość powietrza na podobszarze rewitalizacji

Zgodnie z przeprowadzoną przez Wojewódzki Inspektorat Ochrony Środowiska w Kielcach oceną jakości powietrza w województwie świętokrzyskim w 2015 roku obszar sfery świętokrzyskiej (do której należy Gmina Nagłowice) Strefa świętokrzyska uzyskała klasę C z powodu przekroczeń ponad dopuszczalną częstość stężeń 24-godzinnych pyłu PM₁₀ oraz przekroczenia poziomu docelowego benzo(a)pirenu. Podobnie jak Kielce, ze względu na niedotrzymanie poziomu celu długoterminowego ozonu, strefa ta otrzymała klasę D2¹⁰. Niezadawalająca jakość powietrza potwierdzają również dane uzyskane podczas tworzenia PGN. Wynika z nich iż na terenie gminy w roku 2013 emisja wynosiła 26 135 mg/roku.

Potencjały w obszarze środowiska:

- Całe sołectwo w leży na Włoszczowsko-Jędrzejowski Obszarze Chronionego Krajobrazu.
- Na terenie sołectwa znajdują się fragmenty obszaru NATURA 2000 obszar siedliskowy Dolina Białej Nidy PLH260013

Mapa nr 6 Obszary chronione – sołectwo Warzyn Pierwszy

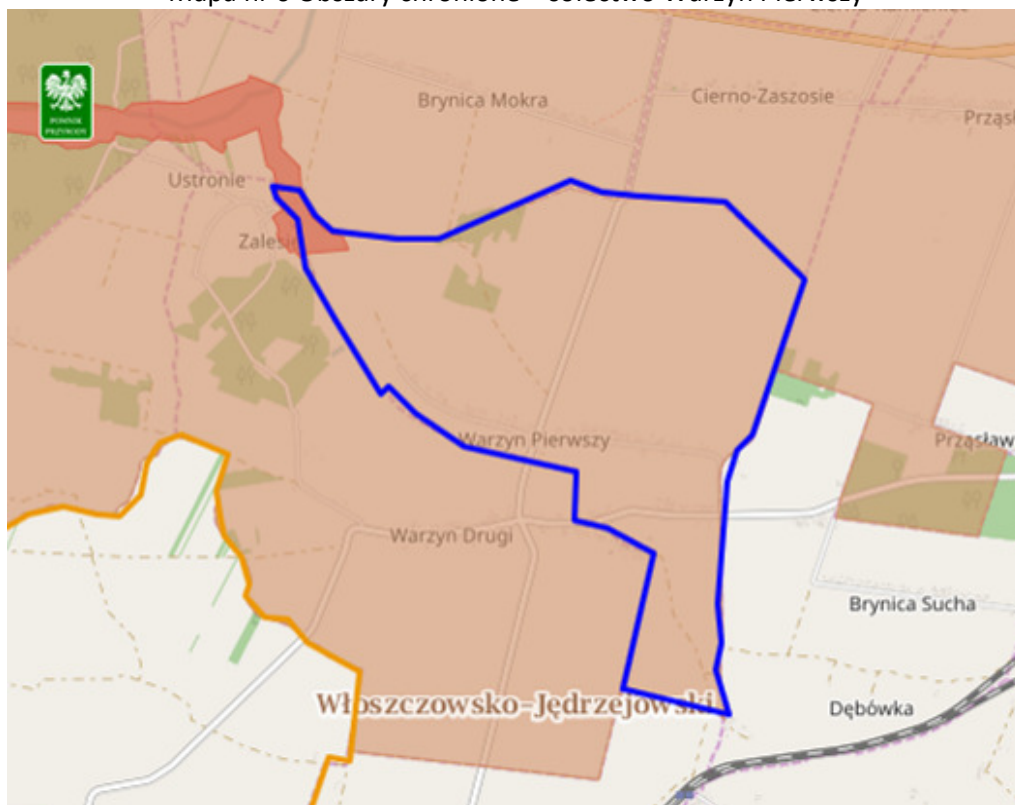

Legenda:

- Użytki ekologiczne ■ Rezerваты ■ Parki Krajobrazowe ■ Parki Narodowe ■ Obszar Chronionego Krajobrazu
■ Zespoły Przyrodniczo Krajobrazowe ■ Natura 2000 – obszary ptasie ■ Natura 2000 Obszary siedliskowe
■ Stanowiska dokumentując ■ Pomnik przyrody

W związku z powyższymi danymi należy stwierdzić na analizowanym podobszarze rewitalizacji występują problemy środowiskowe. Analiza stanu środowiska wskazuje na potrzebę przeprowadzenia działań mających na celu m.in.:

¹⁰ klasa C (D2) – jeżeli stężenia zanieczyszczeń na terenie strefy przekraczają poziomy dopuszczalne, poziomy docelowe, poziomy celów długoterminowych (D2)

- zmniejszenie emisji substancji szkodliwych do środowiska poprzez projekty parasolowe, modernizację oświetlenia, termomodernizację budynków itp.,
- zmniejszenie ilości azbestu pozostającego do utylizacji,
- edukację ekologiczną.

Potencjały w obszarze gospodarczym:

- 19 firm tj. 6,8% ogółu jednostek gospodarczych znajduje się na obszarze sołectwa.
- Co roku na terenie sołectwa powstaje dużo nowych podmiotów.

Zidentyfikowane problemy w sferze funkcjonalno-przestrzennej:

- Na terenie sołectwa (jak i całej gminy) występuje niezadawalający dostęp do usług zdrowotnych.
- Mieszkańcy sołectwa mają niski dostęp do usług społecznych (w tym usług związanych z opieką nad dziećmi do lat 3)
- Sołectwo nie jest skanalizowane
- Istnieje potrzeba modernizacji budynków i doposażenia w sprzęt/pomoce dydaktyczne ZPO w Warzynie Pierwszym
- Istnieje potrzeba organizacji zajęć wyrównawczych dla uczniów oraz zajęć z zastosowaniem TIK.
- Istnieje potrzeba modernizacji dróg przebiegających przez teren sołectwa oraz budowa na niektórych z nich infrastruktury towarzyszącej np. oświetlenie, chodniki, ciągi rowerowe, itp.

Zidentyfikowane problemy w sferze technicznej:

Istnieje potrzeba:

- Modernizacji/termomodernizacji ZPO w Warzynie Pierwszym

Wyznaczenie podobszaru rewitalizacji

Warzyn Pierwszy liczy 267. Rewitalizacją zostaną objęte całe sołectwo.

5. Zasięg przestrzenny obszaru/podobszarów rewitalizacyjnych

Podobszary rewitalizacji zostały wyznaczone w oparciu o pogłębioną diagnozę czynników i zjawisk kryzysowych. W ramach procesu delimitacji szczególnej analizie poddano występowanie negatywnych zjawisk społecznych na terenie poszczególnych jednostek terytorialnych (w szczególności wzięto pod uwagę dane z GOPS w Nagłowicach dotyczące liczby osób/rodzin otrzymujących wsparcie zarówno rzeczowe, jak i finansowe. Analizowano dane dotyczące liczby osób/rodzin pobierających zasiłki z powodu bezrobocia, ubóstwa, niepełnosprawności, bezradności w sprawach opiekuńczo wychowawczych dane dotyczące liczby dzieci objętych bezpłatnym dożywianiem itp. Wnikliwej analizie poddano również dane nt. przestępczości. Analizując sferą społeczną wzięto dodatkowo pod uwagę sytuację demograficzną w poszczególnych sołectwach w tym w szczególności dane nt. liczby osób w wieku SENIORA, liczby osób młodych do 19 roku życia zamieszkujących poszczególne jednostki administracyjne, dane dotyczące migracji. Podobszary które zostały wytypowane do rewitalizacji charakteryzują się występowaniem negatywnych zjawisk społecznych oraz negatywnych zjawisk w co najmniej jednej z następujących sfer:

- gospodarczej
- środowiskowej
- przestrzenno-funkcjonalnej
- technicznej

Zgodnie z metodologią podaną w rozdziale 3 jako **trzy podobszary** rewitalizacji wytypowano **sołectwa: NAGŁOWICE, DESZNO, WARZYN PIERWSZY**.

Dla wyznaczenia zasięgu podobszarów rewitalizacji kierowano się następującymi przesłankami:

1. na podobszarach tych zidentyfikowano wysokie natężenie negatywnych zjawisk w sferze społecznej oraz gospodarczej, przestrzenno -funkcjonalnej, technicznej i środowiskowej,
2. obszary te jednocześnie mają istotne strategiczne znaczenie dla rozwoju gminy,
3. wybór podobszarów uzyskał całkowitą akceptację zarówno władz gminy jak i akceptację społeczną.

Podobszary rewitalizacji obejmuje 2150 ha co stanowi 18,34% powierzchni gminy i zamieszkiwany jest przez 1515 osób (tj. 29,95% mieszkańców gminy). Obszar ten spełnia kryteria jakie zostały określone zarówno w Ustawie z dnia 9 października 2015 r. o rewitalizacji, jak również w Wytycznych Ministra Infrastruktury i Rozwoju w zakresie rewitalizacji w programach operacyjnych na lata 2014–2020 „Program rewitalizacji łącznie nie obejmuje więcej niż **20%** powierzchni gminy i dotyczy liczby ludności nie większej niż **30%** jej mieszkańców”.

Jako podobszary rewitalizacji wytypowano 3 sołectw:

Tabela 45 Liczba mieszkańców podobszarów rewitalizacji

liczba mieszkańców gminy na 31.12.2016r.	5 058
max. liczba mieszkańców na podobszarach rewitalizacji (30%)	1 517
obecny podobszar rewitalizacji	1 515
%	29,95%

Tabela 46 Delimitacja podobszarów rewitalizacji ze względu na limit liczby mieszkańców

Liczba mieszkańców w poszczególnych sołectwach	31.12.2015	Mieszkańcy podobszarów
Brynica Mokra	202	
Caców	111	
Chycza Brzóstki	31	
Cierno Żabieniec	449	

Deszno	515	515
Jaronowice	259	
Kuźnice	63	
Nagłowice	790	733
Nowa Wieś	215	
Rakoszyn	333	
Rejowiec	42	
Ślęcin	364	
Trzciniec	605	
Warzyn Drugi	253	
Warzyn Pierwszy	267	267
Zagórze	327	
Zdanowice	232	
		1515
		29,95%

Źródło: opracowanie własne

Nagłowice jest najliczniejszym sołectwem w gminie. Sołectwo zamieszkuje (stan na dzień 31.12.2015r) 790 mieszkańców co stanowi 15,6% ogółu mieszkańców gminy. Rewitalizacją zostaną objęte całe sołectwo poza ul. Jędrzejowską i Rzemieślniczą. Obszar objęty rewitalizacją to 522 ha zamieszkałe przez 733 osoby.

Deszno to trzecia miejscowość w gminie pod względem liczby mieszkańców. Obszar rewitalizacji będzie obejmował całe sołectwo. Obszar objęty rewitalizacją to 1151 ha zamieszkałe przez 515 osób

Warzyn Pierwszy liczy 267. Rewitalizacją zostaną objęte całe sołectwo o powierzchni 477 ha

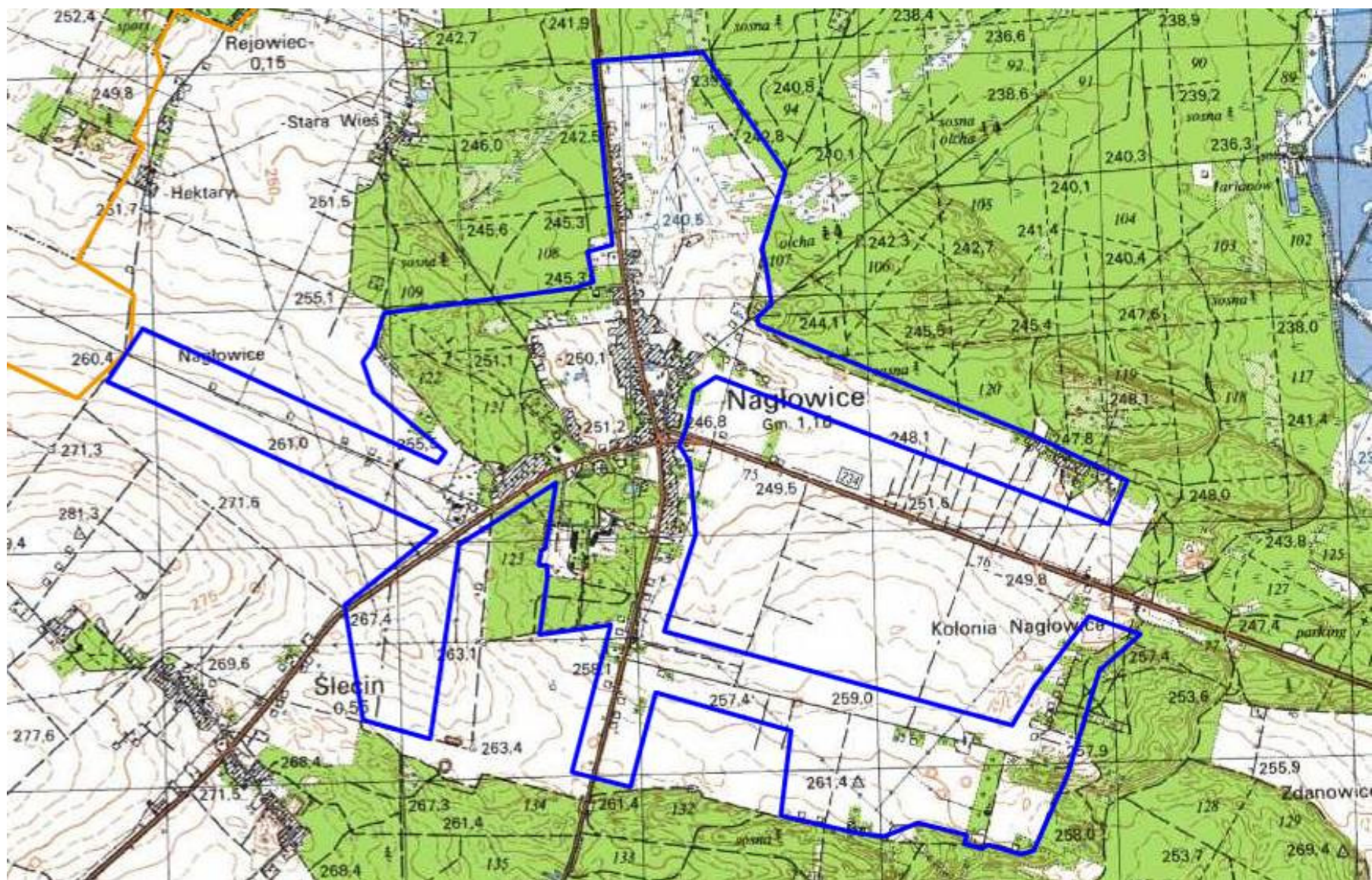

Mapa nr 7 Podbszar rewitalizacji - Nagłowice

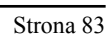

Strona 83 z 171

Mapa nr 10 Podobszary rewitalizacji na tle obszaru zdegradowanego

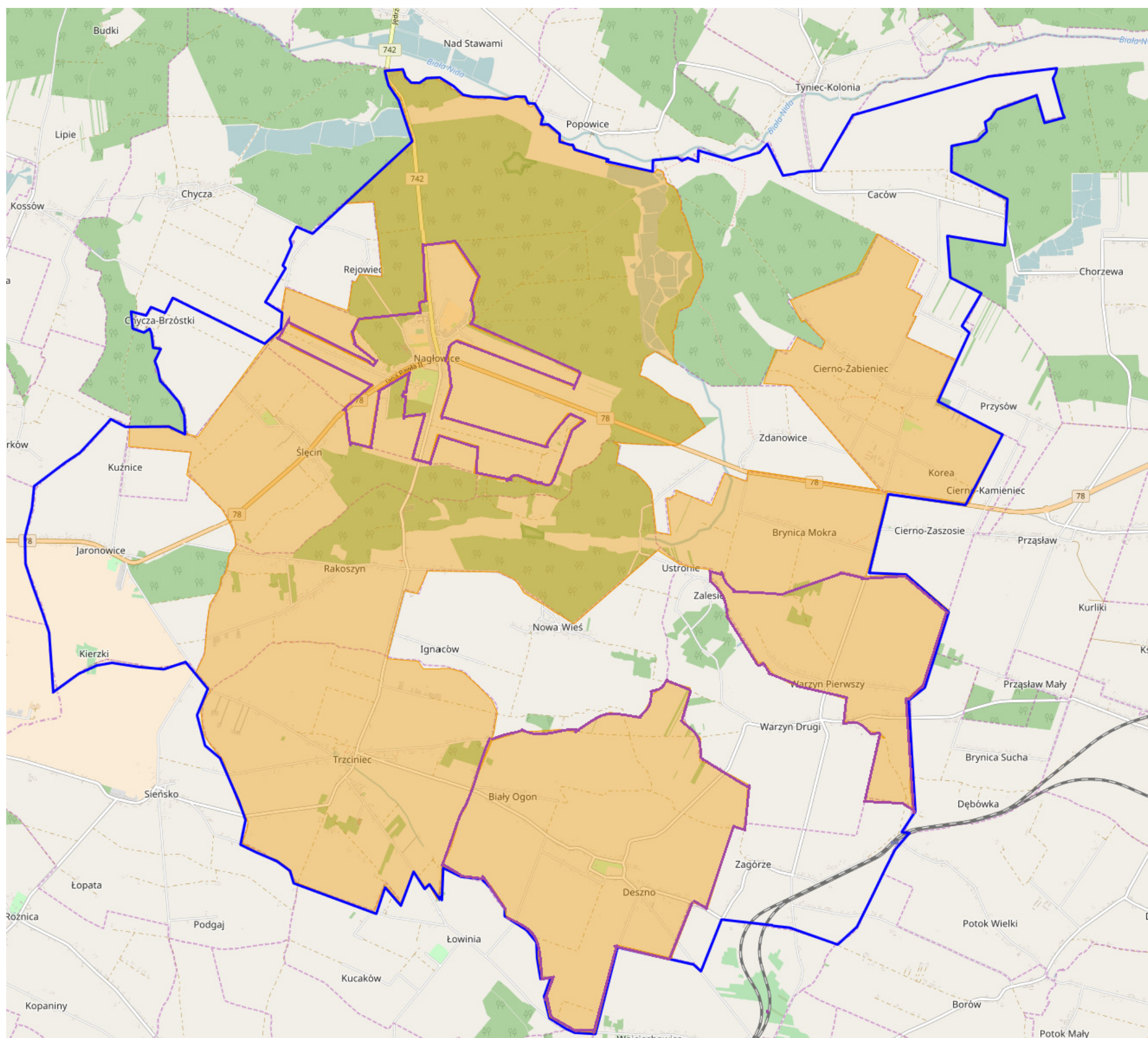

Legenda — granica gminy — obszar zdegradowany — granice podobszarów rewitalizacji

6. Wizja obszaru po przeprowadzeniu rewitalizacji (planowany efekt rewitalizacji)

Wizja stanowi obraz pożądanego stanu, jaki społeczność lokalna chce osiągnąć na koniec wdrażania Programu rewitalizacji Gminy Nagłowice na lata 2016-2023. Odpowiada na pytania:

- Co chcemy osiągnąć?
- Jaką sytuację chcemy mieć?

Wizja wskazuje zasadniczy kierunek działania jaki stoi przed Gminą Nagłowice. Wizja jest również zobrazowaniem pożądanego przyszłości, która z założenia motywuje jej twórców i adresatów do działań na rzecz jej realizacji.

Wizję wyprowadzenia podobszarów rewitalizacji z sytuacji kryzysowej (planowany efekt rewitalizacji), sformułowano w następujący sposób:

Po zakończeniu rewitalizacji w 2023 r. wyznaczone podobszary rewitalizacji, będą miejscami ożywionym zarówno społecznie jak i gospodarczo. Na obszarach tych zostaną złagodzone lub zlikwidowane obecnie występujące problemy społeczne, zwłaszcza dotyczące osób zagrożonych ubóstwem i wykluczeniem społecznym. Mieszkańcy będą mogli się cieszyć rozwiązaniami odpowiadającymi ich potrzebom i oczekiwaniom, m. in. dzięki dobrze rozwiniętej przestrzeni publicznej i łatwemu dostępowi do usług o charakterze społecznym, kulturalnym, zdrowotnym i rekreacyjnym. Podobszary rewitalizacji są atrakcyjnym miejscem pod względem zamieszkania i inwestowania.

7. Cele rewitalizacji oraz odpowiadające zidentyfikowanym potrzebom rewitalizacyjnym kierunki działań mających na celu eliminację lub ograniczenie negatywnych zjawisk

W odpowiedzi na problemy zidentyfikowane na etapie diagnozy i konsultacji społecznych wyznaczono odpowiadające im cele rewitalizacji odnoszące się przede wszystkim do sfery społecznej. Poniżej sformułowane cele są pochodną wizji określającej stan końcowy procesu rewitalizacji w roku 2023. Do każdego z celów rewitalizacji przypisano konkretne kierunki działań. Stanowią one zestawienie najważniejszych grup działań pozwalających na osiągnięcie założonych celów. Wizja wyprowadzenia ze stanu kryzysowego będzie realizowana poprzez wdrożenie 6 celów szczegółowych:

1. Rozwój kapitału społecznego oraz zapobieganie i redukcja negatywnych zjawisk społecznych w podobszarach rewitalizacji.
2. Zwiększenie rozwoju gospodarczego oraz wzrost przedsiębiorczości.
3. Odnowienie zdegradowanych terenów na podobszarach rewitalizacji oraz nadanie im nowych funkcji rekreacyjnych, turystycznych, edukacyjnych.
4. Poprawa dostępu do usług publicznych oraz polepszenie ich jakości (edukacyjnych, zdrowotnych, kulturalnych).
5. Ochrona środowiska naturalnego oraz zwiększenie wykorzystania odnawialnych źródeł energii na podobszarach rewitalizacji.
6. Poprawa poziomu bezpieczeństwa na podobszarach rewitalizacji.

Tabela 47 Kierunki działań

CEL 1 - Rozwój kapitału społecznego oraz zapobieganie i redukcja negatywnych zjawisk społecznych w podobszarze rewitalizowanym.		
PODOBSZAR nr 1 Nagłowice- kierunki działań: <ul style="list-style-type: none"> • ZAWSZE MŁODZI - aktywizacja i integracja osób w wieku 60+ • Aktywizacja i integracja społeczna osób i rodzin zagrożonych wykluczeniem społecznym • Organizacja zajęć dodatkowych wyrównawczych i rozwijających dla dzieci i młodzieży w wieku szkolny • Organizacja zajęć dodatkowych dla dzieci w wieku przedszkolnym • Wspieranie zainteresowań dzieci i młodzieży z podobszaru rewitalizacji 	PODOBSZAR nr 2 Deszno - kierunki działań: <ul style="list-style-type: none"> • ZAWSZE MŁODZI - aktywizacja i integracja osób w wieku 60+ • Aktywizacja i integracja społeczna osób i rodzin zagrożonych wykluczeniem społecznym • Wspieranie zainteresowań dzieci i młodzieży z podobszaru rewitalizacji 	PODOBSZAR nr 3 Warzyn Pierwszy- kierunki działań: <ul style="list-style-type: none"> • ZAWSZE MŁODZI - aktywizacja i integracja osób w wieku 60+ • Aktywizacja i integracja społeczna osób i rodzin zagrożonych wykluczeniem społecznym • Organizacja zajęć dodatkowych wyrównawczych i rozwijających dla dzieci i młodzieży w wieku szkolny • Organizacja zajęć dodatkowych dla dzieci w wieku przedszkolnym • Wspieranie zainteresowań dzieci i młodzieży z podobszaru rewitalizacji
CEL 2 Zwiększenie rozwoju gospodarczego oraz wzrost przedsiębiorczości.		
PODOBSZAR nr 1 Nagłowice- kierunki działań: <ul style="list-style-type: none"> • Powstawanie i wspieranie gospodarstw 	PODOBSZAR nr 2 Deszno - kierunki działań: <ul style="list-style-type: none"> • Powstawanie i wspieranie gospodarstw 	PODOBSZAR nr 3 Warzyn Pierwszy- kierunki działań:

Program Rewitalizacji Gminy Nagłowice na lata 2016-2023

agroturystycznych na podobszarze rewitalizacji • Wsparcie inwestycyjne MŚP na podobszarze rewitalizacji	agroturystycznych na podobszarze rewitalizacji • Wsparcie inwestycyjne MŚP na podobszarze rewitalizacji	• Powstawanie i wspieranie gospodarstw agroturystycznych na podobszarze rewitalizacji • Wsparcie inwestycyjne MŚP na podobszarze rewitalizacji
CEL 3 Odnowienie zdegradowanych terenów na podobszarach rewitalizacji oraz nadanie im nowych funkcji rekreacyjnych, turystycznych, edukacyjnych		
PODOBSZAR nr 1 Nagłowice- kierunki działań: • Modernizacja infrastruktury sportowej • Zachowanie dziedzictwa kulturowego poprzez modernizację zabytkowego parku M. Reja • Poprawa estetyki przestrzeni publicznej	PODOBSZAR nr 2 Deszno - kierunki działań:	OBSZAR nr 3 Warzyn Pierwszy- kierunki działań:
CEL 3 Poprawa dostępu do usług publicznych oraz polepszenie ich jakości (edukacyjnych, zdrowotnych, kulturalnych)		
PODOBSZAR nr 1 Nagłowice- kierunki działań: • Zakup pomocy dydaktycznych dla nauczycieli i uczniów w tym wyposażenie sal matematycznych, przyrodniczych, komputerowych. • Zwiększenie dostępu do usług medycznych i profilaktyka zdrowotna poprzez wdrażanie programów profilaktycznych oraz modeli koordynowanej opieki nad pacjentem • Zwiększenie oferty kulturalnej na podobszarze rewitalizacji • Odnowienie elewacji budynku Urzędu Gminy oraz zagospodarowanie przestrzeni wokół • Modernizacja budynku Szkoły Podstawowej w Nagłowicach • Modernizacja Ośrodka Zdrowia w Nagłowicach • Wspieranie organizacji pozarządowych • Organizacja zajęć/wydarzeń kulturalnych na	PODOBSZAR nr 2 Deszno - kierunki działań: • Zwiększenie dostępu do usług medycznych i profilaktyka zdrowotna poprzez wdrażanie programów profilaktycznych oraz zakup sprzętu medycznego • Zachowanie dziedzictwa kulturowego poprzez modernizację zabytkowego parku oraz dworu • Wspieranie organizacji pozarządowych	PODOBSZAR nr 3 Warzyn Pierwszy- kierunki działań: • Wdrażanie programów profilaktycznych oraz zakup sprzętu medycznego • Zakup pomocy dydaktycznych dla nauczycieli i uczniów w tym wyposażenie sal matematycznych, przyrodniczych, komputerowych. • Modernizacja i termomodernizacja budynku szkoły • Zachowanie dziedzictwa kulturowego na podobszarze rewitalizacji

Program Rewitalizacji Gminy Nagłowice na lata 2016-2023

<p>podobszarze rewitalizacji</p> <ul style="list-style-type: none"> • Zachowanie dziedzictwa kulturowego na podobszarze rewitalizacji • Termomodernizacja i modernizacja Ośrodka Zdrowia w Nagłowicach 		
CEL 4 Ochrona środowiska naturalnego oraz zwiększenie wykorzystania odnawialnych źródeł energii na podobszarach rewitalizacji		
<p>PODOBSZAR nr 1 Nagłowice- kierunki działań:</p> <ul style="list-style-type: none"> • Demontaż i bezpieczne usuwanie wyrobów zawierających azbest z podobszaru rewitalizacji • Wymiana (na bardziej ekologiczne) i budowa oświetlenia ulicznego • Modernizacja budynku Szkoły Podstawowej w Nagłowicach • Termomodernizacja i modernizacja Ośrodka Zdrowia w Nagłowicach • Projekty parasolowe (EWE i OZE na budynkach prywatnych) • Edukacja ekologiczna 	<p>PODOBSZAR nr 2 Deszno - kierunki działań:</p> <ul style="list-style-type: none"> • Budowa i modernizacja infrastruktury wodno-kanalizacyjnej na podobszarze rewitalizowanym • Projekty parasolowe (EWE i OZE na budynkach prywatnych) • Edukacja ekologiczna 	<p>PODOBSZAR nr 3 Warzyn Pierwszy- kierunki działań:</p> <ul style="list-style-type: none"> • Modernizacja i termomodernizacja budynku szkoły • Budowa infrastruktury wodno-kanalizacyjnej na podobszarze rewitalizowanym • Projekty parasolowe (EWE i OZE na budynkach prywatnych) • Edukacja ekologiczna
CEL 5 Poprawa poziomu bezpieczeństwa na podobszarach rewitalizacji		
<p>PODOBSZAR nr 1 Nagłowice- kierunki działań:</p> <ul style="list-style-type: none"> • Poprawa poziomu bezpieczeństwa poprzez modernizacją dróg na podobszarze rewitalizacji • Zakup wozu ratowniczo - gaśniczego wraz ze sprzętem do ratowania życia dla OSP w Nagłowicach 	<p>PODOBSZAR nr 2 Deszno - kierunki działań:</p> <ul style="list-style-type: none"> • Poprawa infrastruktury drogowej na podobszarze rewitalizacji 	<p>PODOBSZAR nr 3 Warzyn Pierwszy- kierunki działań:</p> <ul style="list-style-type: none"> • Poprawa infrastruktury drogowej na podobszarze rewitalizacji

8. Lista planowanych, podstawowych projektów i przedsięwzięć rewitalizacyjnych

Podobszar rewitalizacji nr 1 – sołectwo Nagłowice

Kluczowe przedsięwzięcia do powodzenia procesu rewitalizacji

- ZAWSZE MŁODZI - aktywizacja i integracja osób w wieku 60+
- Aktywizacja i integracja społeczna osób i rodzin zagrożonych wykluczeniem społecznym
- Organizacja zajęć dodatkowych wyrównawczych i rozwijających dla dzieci i młodzieży w wieku szkolny
- Poprawa poziomu bezpieczeństwa poprzez modernizację dróg na podobszarze rewitalizacji
- Zachowanie dziedzictwa kulturowego poprzez modernizację zabytkowego parku M. Reja
- Zwiększenie dostępu do wysokiej jakości usług edukacyjnych na podobszarze rewitalizacji.

Uzasadnienie konieczności realizacji opisanych przedsięwzięć rewitalizacyjnych

- akceptacja społeczna dla procesu rewitalizacji jest efektem włączenia interesariuszy w proces diagnozowania i programowania procesu rewitalizacji,
- zgłoszone fiszki przedsięwzięć rewitalizacyjnych,
- akceptacja Rady Gminy dla celów i zadań związanych z rewitalizacją.

łącznie planuje się 24 projekty rewitalizacyjne o łącznej wartości ponad 12 mln zł. Poniżej przedstawiamy wykaz przedsięwzięć planowanych do realizacji w ramach podobszaru rewitalizacji nr 1 obejmującego sołectwo Nagłowice:

Obszar rewitalizacji nr 1 - sołectwo Nagłowice	Podstawowa	Uzupełniająca	Razem
Liczba projektów rewitalizacyjnych	18	6	24
Szacunkowa wartość projektów rewitalizacyjnych	14 409 000 zł	5 820 000 zł	20 229 000,00 zł

L.p.	Sfera wraz z nazwą projektu	Szacunkowa wartość
Projekty rewitalizacyjne w sferze społecznej		2 470 000 zł
1.	ZAWSZE MŁODZI - aktywizacja i integracja osób w wieku 60+	120 000 zł
2.	Aktywizacja i integracja społeczna osób i rodzin zagrożonych wykluczeniem społecznym	400 000 zł
3.	Organizacja zajęć dodatkowych wyrównawczych i rozwijających dla dzieci i młodzieży w wieku szkolny	1 050 000 zł
4.	Organizacja zajęć dodatkowych dla dzieci w wieku przedszkolnym	420 000 zł
5.	Wspieranie zainteresowań dzieci i młodzieży z obszaru rewitalizacji	240 000 zł
6.	Organizacja wydarzeń kulturalnych na obszarze rewitalizacji oraz promujących obszar jako miejsce atrakcyjne	240 000 zł
Projekty rewitalizacyjne w sferze gospodarczej		800 000 zł

Program Rewitalizacji Gminy Nagłowice na lata 2016-2023

7.	Powstawanie i wspieranie gospodarstw agroturystycznych na obszarze gminy	800 000 zł
Projekty rewitalizacyjne w sferze środowiskowej		209 000 zł
8.	Demontaż i bezpieczne usuwanie wyrobów zawierających azbest z obszaru rewitalizacji	89 000 zł
9.	Wymiana (na bardziej ekologiczne) i budowa oświetlenia ulicznego	120 000 zł
Projekty rewitalizacyjne w sferze funkcjonalno-przestrzennej		10 450 000 zł
10.	Modernizacja infrastruktury sportowej	50 000 zł
11.	Poprawa infrastruktury drogowej na podobszarze rewitalizacji	3 000 000 zł
12.	Zachowanie dziedzictwa kulturowego poprzez modernizację zabytkowego parku M. Reja	1 700 000 zł
13.	Poprawa funkcjonalno-przestrzenna przestrzeni publicznej w miejscowości Nagłowice	2 000 000 zł
14.	Zwiększenie dostępu do wysokiej jakości usług edukacyjnych na obszarze rewitalizacji	3 300 000 zł
15.	Zwiększenie dostępu do usług medycznych i profilaktyka zdrowotna poprzez wdrażanie programów profilaktycznych oraz modeli koordynowanej opieki nad pacjentem	100 000 zł
16.	Zwiększenie oferty kulturalnej na obszarze rewitalizacji	300 000 zł
Projekty rewitalizacyjne w sferze technicznej		480 000 zł
17.	Odnowienie elewacji budynku Urzędu Gminy oraz zagospodarowanie terenu wokół budynku	180 000 zł
18.	Modernizacja budynku Szkoły Podstawowej w Nagłowicach	100 000 zł
19.	Termomodernizacja Ośrodka Zdrowia w Nagłowicach	200 000 zł

Projekty rewitalizacyjne w sferze społecznej

1 Nazwa projektu	Projekt rewitalizacyjny nr 1 ZAWSZE MŁODZI - aktywizacja i integracja osób w wieku 60+
2 Wskazanie podmiotów realizujących projekt	<ul style="list-style-type: none"> • Gminny Ośrodek Pomocy Społecznej w Nagłowicach, • Gmina Nagłowice, • Ochotnicza Straż Pożarna w Nagłowicach • Koło Gospodyń Wiejskich • Zespół taneczny „Rejowiacy” • Zespół Placówek Oświatowych w Nagłowicach • Gminny Ośrodek Kultury • Rada Sołecka
3 Zakres realizowanych zadań	<p>Zadanie 1 Powstanie Klubu SENIORA.</p> <p>Zadanie 2 Organizacja cyklicznych spotkań (m.in. dzień seniora, dzień babci, dzień dziadka, dzień kobiet itp.)</p> <p>Zadanie 3 Organizacja spotkań/seminariów z zakresu edukacji ekonomicznej, zdrowotnej skierowany do osób 60+ (spotkania z kardiologiem, diabetologiem itp.)</p> <p>Zadanie 4 Rozwijanie zainteresowań i pasji SENIORÓW (rajdy, wyjazdy itp.).</p> <p>Zadanie 5 Utworzenie Uniwersytetu III wieku</p> <p>Zadanie 6 Odbudowa więzi międzypokoleniowych. Dziadkowie-Rodziciele-Wnuczki - organizacja zajęć m.in.</p>

Program Rewitalizacji Gminy Nagłowice na lata 2016-2023

	<p>Przykładowe obszary działań międzypokoleniowych</p> <ul style="list-style-type: none"> • zajęcia kulinarne- kuchnia staropolska (degustacja wraz z pogadanką dotyczącą dawnych zwyczajów), kuchnia nowoczesna; • praca ze wspomnieniami, lokalną historią • praca wokół tradycji, obrzędów • inicjatywy artystyczne czy edukacyjne (np. teatralne, plastyczne etc) • działania wokół nowych technologii (młodzi przewodnikami starszych po świecie techniki np. obsługa konta przez internet).
4 Lokalizacja (miejsce przeprowadzenia danego projektu)	Nagłowice- podobszar rewitalizacji (budynek Centrum Kultury, Zespół Placówek Oświatowych w Nagłowicach)
5 Szacowana wartość	120 000 zł
6 Prognozowane rezultaty wraz ze sposobem ich oceny i zmierzenia w odniesieniu do celów rewitalizacji	<p>Rezultaty wśród osób 60+:</p> <ul style="list-style-type: none"> • powstanie 1 Klubu Seniora • utworzenie Uniwersytetu III Wieku • zwiększenie aktywności osób starszych • organizacja co najmniej 6 spotkań integracyjno – aktywizacyjnych w ciągu roku • organizacja co najmniej 4 spotkań/seminariów z zakresu edukacji ekonomicznej, zdrowotnej itp. • przeciwdziałanie e-wykluczeniu osób starszych • zwiększenie poziomu integracji społecznej • kształtowanie postaw sprzyjających przedsiębiorczości, • zwiększenie wiedzy nt. zdrowego trybu życia <p>Sposób pomiaru rezultatów:</p> <ul style="list-style-type: none"> • lista obecności, • dokumentacja fotograficzna.
7 Okres realizacji	2016-2023

1 Nazwa projektu	Projekt rewitalizacyjny nr 2 Aktywizacja i integracja społeczna osób i rodzin zagrożonych wykluczeniem społecznym
2 Wskazanie podmiotów realizujących projekt	<ul style="list-style-type: none"> • Gminny Ośrodek Pomocy Społecznej w Nagłowicach, • Gmina Nagłowice, • Ochotnicza Straż Pożarna w Nagłowicach • Koło Gospodyń Wiejskich • Zespół taneczny „Rejowiacy” • Zespół Placówek Oświatowych w Nagłowicach • Gminny Ośrodek Kultury • Rada Sołecka • PCPR w Jędrzejowie • PUP w Jędrzejowie • Gminna Komisja Rozwiązywania Problemów Alkoholowych
3 Zakres realizowanych zadań	<p>Zadanie 1 Organizacja spotkań integracyjno – motywacyjnych dla rodzin i osób zagrożonych wykluczeniem społecznym (np. pikniki rodzinne, wigilia dla osób starszych samotnych, itp.).</p> <p>Zadanie 2 Organizowane szkoleń, kursów i innych inicjatyw podnoszących kwalifikacje umożliwiające funkcjonowanie na rynku pracy i</p>

Program Rewitalizacji Gminy Nagłowice na lata 2016-2023

	zapobiegające wykluczeniu społecznemu Zadanie 3 Realizacja programów profilaktycznych (antyalkoholowych, antynarkotykowych itp.) Zadanie 4 Organizacja wyjazdów edukacyjno – wypoczynkowych dla dzieci z rodzin najuboższych. Zadanie 5 Aktywne formy przeciwdziałania bezrobociu (staże, zatrudnienie subsydiowane itp.)
4 Lokalizacja (miejsce przeprowadzenia danego projektu)	Nagłowice- podobszar rewitalizacji
5 Szacowana wartość	400 000,00 zł
6 Prognozowane rezultaty wraz ze sposobem ich oceny i zmierzenia w odniesieniu do celów rewitalizacji	<p>Rezultaty wśród osób/rodzin zagrożonych wykluczeniem społecznym:</p> <ul style="list-style-type: none"> • liczba osób korzystających z kursów/szkoleń -10 osób rocznie • zwiększenie wiary w siebie i własne możliwości • zwiększenie poziomu integracji i podniesienie poziomu aktywizacji zawodowej. • poszerzenie wiedzy i umiejętności umożliwiającej wejścia/powrót na rynek pracy <p>Sposób pomiaru rezultatów:</p> <ul style="list-style-type: none"> • lista obecności, • dokumentacja fotograficzna, • zaświadczenia/potwierdzenia zdobytych umiejętności
7 Okres realizacji	2016-2023

1 Nazwa projektu	Projekt rewitalizacyjny nr 3 Organizacja zajęć dodatkowych wyrównawczych i rozwijających dla dzieci i młodzieży w wieku szkolny
2 Wskazanie podmiotów realizujących projekt	<ul style="list-style-type: none"> • Gmina Nagłowice, • Zespół Placówek Oświatowych w Nagłowicach • Gminny Ośrodek Kultury • Rada Sołecka
3 Zakres realizowanych zadań	<p>Zadanie 1: Organizacja zajęć dodatkowych pozalekcyjnych będzie polegała na rozwoju nauczania opartego na eksperymencie i narzędziach TIK poprzez doposażenie pracowni szkolnych w pomoce dydaktyczne oraz realizację zajęć związanych z rozwojem kompetencji kluczowych:</p> <ul style="list-style-type: none"> • porozumiewanie się w języku ojczystym, • porozumiewanie się w językach obcych, • kompetencje matematyczne i podstawowe kompetencje, naukowo-techniczne, • kompetencje informatyczne, • umiejętność uczenia się, • kompetencje społeczne i obywatelskie, • inicjatywność i przedsiębiorczość, • zajęcia poza terenem szkoły (np. w plenerze) • świadomość i ekspresja kulturalna. <p>Zadanie 2: Przedsięwzięcie rewitalizacyjne zakłada również zwiększenie umiejętności kadry nauczycielskiej w zakresie posługiwania się narzędziami TIK.</p>

Program Rewitalizacji Gminy Nagłowice na lata 2016-2023

	<p>W ramach projektów przewiduje się wyjazdy edukacyjne oraz inne zajęcia sportowe, wyrównawcze i rozwijające zainteresowania uczniów na podstawie przeprowadzonej diagnozy potrzeb.</p> <p>W ramach projektu w szkole wprowadzone zostaną nowoczesne formy nauczania m.in. e-learning oraz zwiększone zostanie wykorzystanie nowoczesnych technologii informacyjno-komunikacyjnych (TIK) w procesie nauczania.</p>
4 Lokalizacja (miejsce przeprowadzenia danego projektu)	Nagłowice - Zespół Placówek Oświatowych w Nagłowicach, Gminny Ośrodek Kultury
5 Szacowana wartość	1 050 000 zł
6 Prognozowane rezultaty wraz ze sposobem ich oceny i zmierzenia w odniesieniu do celów rewitalizacji	<p>Rezultaty Co najmniej 50 uczniów rocznie będzie uczestniczyła w kilku typach wsparcia zgodnie ze ścieżką edukacyjną na którą składają się zajęcia dodatkowe:</p> <ul style="list-style-type: none"> • porozumiewanie się w języku ojczystym, • porozumiewanie się w językach obcych, • kompetencje matematyczne i podstawowe kompetencje, naukowo-techniczne, • kompetencje informatyczne, • umiejętność uczenia się, • kompetencje społeczne i obywatelskie, • inicjatywność i przedsiębiorczość, • zajęcia poza terenem szkoły (np. w plenerze) • świadomość i ekspresja kulturalna. <p>Dla nauczycieli zorganizowany zostanie kurs „e-Nauczyciel” – 3 nauczycieli rocznie W wyniku w/w działań nastąpi podniesienie kompetencji kluczowych oraz rozwój nauczania opartego o eksperyment i narzędzia TIK wśród uczniów z podobszaru rewitalizacji oraz uzupełnienie kwalifikacji zawodowych nauczycieli w zakresie stosowania technologii informacyjno-komunikacyjnych na lekcjach.</p> <p>Sposoby pomiaru rezultatów projektów:</p> <ul style="list-style-type: none"> • dziennik zajęć dodatkowych, • dokumentacja fotograficzna, • ankiety.
7 Okres realizacji	2017-2023

1 Nazwa projektu	Projekt rewitalizacyjny nr 4 Organizacja zajęć dodatkowych dla dzieci w wieku przedszkolnym
2 Wskazanie podmiotów realizujących projekt	<ul style="list-style-type: none"> • Gmina Nagłowice, • Zespół Placówek Oświatowych w Nagłowicach • Gminny Ośrodek Kultury • Rada Sołecka
3 Zakres realizowanych zadań	Edukacja przedszkolna. Zakłada się wsparcie najmłodszej grupy mieszkańców podobszaru rewitalizacji poprzez organizację dodatkowych zajęć z:

Program Rewitalizacji Gminy Nagłowice na lata 2016-2023

	<ul style="list-style-type: none"> • języka angielskiego, • rytmy, • logopedii, • zajęcia plastyczne • wyjazdy edukacyjne • zajęcia sportowe m.in. na basenie • spotkania z przedsiębiorcami/przedstawicielami NGO
4 Lokalizacja (miejsce przeprowadzenia danego projektu)	Nagłowice- Zespół Placówek Oświatowych w Nagłowicach, Gminny Ośrodek Kultury
5 Szacowana wartość	420 000 zł
6 Prognozowane rezultaty wraz ze sposobem ich oceny i zmierzenia w odniesieniu do celów rewitalizacji	<p>Rezultaty</p> <p>20 dzieci rocznie w wieku przedszkolnym będą mogły brać udział m.in. w następujących zajęciach</p> <ul style="list-style-type: none"> • rytmicznych • języka angielskiego • plastycznych • zajęciach na basenie <p>Sposoby pomiaru rezultatów projektów:</p> <ul style="list-style-type: none"> • dziennik zajęć dodatkowych, • dokumentacja fotograficzna, • ankiety.
7 Okres realizacji	2017-2023

1 Nazwa projektu	Projekt rewitalizacyjny nr 5 Wspieranie zainteresowań dzieci i młodzieży z podobszaru rewitalizacji
2 Wskazanie podmiotów realizujących projekt	Gminny Ośrodek Pomocy Społecznej w Nagłowicach Gmina Nagłowice Ochotnicza Straż Pożarna w Nagłowicach Koło Gospodyń Wiejskich Zespół taneczny „Rejowiaczy” Zespół Placówek Oświatowych w Nagłowicach Gminny Ośrodek Kultury Rada Sołecka
3 Zakres realizowanych zadań	Zadanie 1: Zajęcia muzyczne dla dzieci i młodzieży w wieku szkolnym Zadanie 2: Zajęcia plastyczne/rękodzieło Zadanie 3: Zajęcia ruchowe i taneczne dla dzieci w wieku od 6 – 12 lat Zadanie 4 Zajęcia/ akcje czytelnicze Zadanie 5 Zajęcia teatralne
4 Lokalizacja (miejsce przeprowadzenia danego projektu)	Nagłowice -Zespół Placówek Oświatowych w Nagłowicach, Gminny Ośrodek Kultury
5 Szacowana wartość	240 0000 zł
6 Prognozowane rezultaty wraz ze sposobem ich oceny i zmierzenia w odniesieniu do celów rewitalizacji	<p>Rezultaty:</p> <ul style="list-style-type: none"> • ilość dzieci i młodzieży biorącej udział w zajęciach muzycznych: 15 dzieci * 8 lat = 120 dzieci, • ilość dzieci i młodzieży biorącej udział w zajęciach plastycznych/rękodzieło: 15 dzieci * 8 lat = 120 dzieci, • ilość dzieci i młodzieży biorącej udział w zajęciach ruchowo, -

Program Rewitalizacji Gminy Nagłowice na lata 2016-2023

	<p>tanecznych: 10 dzieci * 8 lat = 80 dzieci,</p> <ul style="list-style-type: none"> Liczba dzieci biorąca udział w zajęciach teatralnych 10*8 lat =80 <p>Sposób pomiaru:</p> <ul style="list-style-type: none"> dokumentacja fotograficzna, strona internetowa gminy
7 Okres realizacji	2016-2023

1 Nazwa projektu	Projekt rewitalizacyjny nr 6 Organizacja wydarzeń kulturalnych na podobszarze rewitalizacji oraz promujących podobszaru jako miejsce atrakcyjne
2 Wskazanie podmiotów realizujących projekt	<ul style="list-style-type: none"> Gmina Nagłowice, Zespół Placówek Oświatowych w Nagłowicach Gminny Ośrodek Kultury Stowarzyszenie Przyjaciół Dzieci w Nagłowicach STOWARZYSZENIE AGROTURYSTYCZNE GMINY Ochotnicza Straż Pożarna w Nagłowicach Koło gospodyń Wiejskich LZS „Dąb” Nagłowice Zespół taneczny „Rejowiacy” ZPO Nagłowice Rada Sołecka
3 Zakres realizowanych zadań	<p>Zadanie 1 Zakłada się realizację szeregu imprez kulturalnych na podobszarze rewitalizacji – będą to m.in.:</p> <ol style="list-style-type: none"> Dni Nagłowic Dzień Seniora Sylwester Wieczorki poetyckie Wieczorki teatralne <p>Zadanie 2 Promocja marki M. Reja (organizacja wydarzeń i festynów, wydawanie publikacji promujących itp.)</p>
4 Lokalizacja (miejsce przeprowadzenia danego projektu)	Nagłowice
5 Szacowana wartość	320 0000 zł
6 Prognozowane rezultaty wraz ze sposobem ich oceny i zmierzenia w odniesieniu do celów rewitalizacji	<p>Rezultaty:</p> <ul style="list-style-type: none"> Zorganizowanie minimum 4 imprez rocznie na podobszarze rewitalizacji. Zwiększenie oferty kulturalnej w gminie. Wzrost liczby odwiedzających gminę turystów. Zwiększenie dochodów firm i gospodarstw agroturystycznych działających na podobszarze rewitalizacji. <p>Sposób pomiaru:</p> <ul style="list-style-type: none"> dokumentacja fotograficzna, strona internetowa gminy
7 Okres realizacji	2016-2023

Projekty rewitalizacyjne w sferze gospodarczej

1 Nazwa projektu	Projekt rewitalizacyjny nr 7 Powstawanie i rozwój gospodarstw agroturystycznych
------------------	--

Program Rewitalizacji Gminy Nagłowice na lata 2016-2023

2 Wskazanie podmiotów realizujących projekt	<ul style="list-style-type: none"> • Gmina Nagłowice, • STOWARZYSZENIE AGROTURYSTYCZNE GMINY • Zespół Placówek Oświatowych w Nagłowicach • Gminny Ośrodek Kultury • Rada Sołecka
3 Zakres realizowanych zadań	Na terenie sołectwa istnieje potrzeba rozwoju i wsparcia tego kierunku. Dzięki dotacjom ARiMR, LGD istnieje szansa, że powstaną nowe gospodarstwa agroturystyczne. Istniejące należy wspierać poprzez organizację szkoleń oraz działania promocyjne.
4 Lokalizacja (miejsce przeprowadzenia danego projektu)	Nagłowice podobszar rewitalizacji
5 Szacowana wartość	800 000 zł
6 Prognozowane rezultaty wraz ze sposobem ich oceny i zmierzenia w odniesieniu do celów rewitalizacji	<p>Rezultaty</p> <ul style="list-style-type: none"> • Zakładamy, że powstaną 10 gospodarstw agroturystyczne. • Wydanie foldera promującego gminę <p>Sposób pomiaru rezultatów:</p> <ul style="list-style-type: none"> • wykaz gospodarstw agroturystycznych Urzędu Gminy, • strony internetowe gospodarstw agroturystycznych, • www gminy, • dokumentacja fotograficzna.
7 Okres realizacji	2017-2022

Projekty rewitalizacyjne w sferze środowiskowej

1 Nazwa projektu	Projekt rewitalizacyjny nr 8 Demontaż i bezpieczne usuwanie wyrobów zawierających azbest z podobszaru rewitalizacji
2 Wskazanie podmiotów realizujących projekt	Gmina Nagłowice Mieszkańcy gminy deklarujący potrzebę demontażu, transportu i utylizacji azbestu
3 Zakres realizowanych zadań	Przedsięwzięcie zakłada demontaż, transport i utylizacja wyrobów azbestowych z dachów budynków mieszkalnych i gospodarczych. Zakłada się ogółem utylizację około 28209 m ³ /rocznie.
4 Lokalizacja (miejsce przeprowadzenia danego projektu)	Nagłowice podobszar rewitalizacji, budynki prywatne, na podstawie wniosków prywatnych właścicieli deklarujących udział w Programie
5 Szacowana wartość	89 000 zł
6 Prognozowane rezultaty wraz ze sposobem ich oceny i zmierzenia w odniesieniu do celów rewitalizacji	<p>Rezultaty:</p> <ul style="list-style-type: none"> • Usunięcie 225675 m³ wyrobów zawierających azbest w okresie realizacji Programu Rewitalizacji. <p>Sposób pomiaru:</p> <ul style="list-style-type: none"> • protokoły odbioru.
7 Okres realizacji	2017-2023

1 Nazwa projektu	Projekt rewitalizacyjny nr 9 Wymiana (na bardziej ekologiczne) i budowa oświetlenia ulicznego
2 Wskazanie	Gmina Nagłowice

Program Rewitalizacji Gminy Nagłowice na lata 2016-2023

podmiotów realizujących projekt	
3 Zakres realizowanych zadań	Projekt zakłada wymianę oświetlenia na bardziej ekologiczne (zużywające mniej energii) oraz punktową budowę nowych słupów oświetleniowych w przypadku takiej potrzeby wskazanej np. przez Radę Sołecką
4 Lokalizacja (miejsce przeprowadzenia danego projektu)	Nagłowice podobszar rewitalizacji
5 Szacowana wartość	120 000 zł
6 Prognozowane rezultaty wraz ze sposobem ich oceny i zmierzenia w odniesieniu do celów rewitalizacji	<p>Prognozowane rezultaty w okresie wdrażania Programu Rewitalizacji:</p> <ul style="list-style-type: none"> • Zmniejszenie kosztów energii elektrycznej zużywanej przez oświetlenie uliczne na podobszarze rewitalizacji. • Poprawa bezpieczeństwa mieszkańców sołectwa Nagłowice. • Zmniejszenie emisji CO₂ oraz zużycia energii finalnej. <p>Sposób pomiaru rezultatów:</p> <ul style="list-style-type: none"> • dane własne Urzędu Gminy, zakładu energetycznego, • protokoły odbioru, • dokumentacja fotograficzna.
7 Okres realizacji	2018

Projekty rewitalizacyjne w sferze funkcjonalno-przestrzennej

1 Nazwa projektu	Projekt rewitalizacyjny nr 10 Modernizacja i budowa infrastruktury sportowej
2 Wskazanie podmiotów realizujących projekt	Gmina Nagłowice ZPO w Nagłowicach
3 Zakres realizowanych zadań	<p>Zadanie 1 Modernizacja infrastruktury sportowej na podobszarze rewitalizacji m.in. modernizacja boiska, wykonanie bieżni lekkoatletycznej i toru do skoku w dal; siłownia zewnętrzna</p> <p>Zadanie 2 Budowa lodowiska</p>
4 Lokalizacja (miejsce przeprowadzenia danego projektu)	Nagłowice- ZPO w Nagłowicach
5 Szacowana wartość	50 000,00 zł
6 Prognozowane rezultaty wraz ze sposobem ich oceny i zmierzenia w odniesieniu do celów rewitalizacji	<p>Rezultaty:</p> <ul style="list-style-type: none"> • Liczba zmodernizowanych obiektów sportowych-1 • Liczba nowo powstałych obiektów sportowych - 1 • Stworzenie infrastruktury sportowo-rekreacyjnej dostosowanej do potrzeb mieszkańców • Poprawa estetyki podobszaru rewitalizacji • Promocja aktywnego spędzania czasu wolnego <p>Sposób pomiaru rezultatów:</p> <ul style="list-style-type: none"> • protokoły odbioru, • dokumentacja fotograficzna, • ankiety zamieszczona na stronie internetowej dla interesariuszy rewitalizacji.

Program Rewitalizacji Gminy Nagłowice na lata 2016-2023

7 Okres realizacji	2017-2023
1 Nazwa projektu	Projekt rewitalizacyjny nr 11 Poprawa infrastruktury drogowej na podobzarsze rewitalizacji
2 Wskazanie podmiotów realizujących projekt	Gmina Nagłowice Województwo Świętokrzyskie Powiat Jędrzejowski
3 Zakres realizowanych zadań	Modernizacja infrastruktury drogowej i około drogowej na podobzarsze rewitalizacji Zakres prac: <ul style="list-style-type: none"> • modernizacja i/lub budowa nawierzchni • przebudowa/budowa kanalizacji deszczowej • modernizacja, budowa chodników • wytyczenie przejść dla pieszych • modernizacja, budowa oznakowania Projekt obejmuje m.in.: Zadanie 1: Przebudowa chodnika przy drodze wojewódzkiej nr 742 w m. Nagłowice od km 84+436,00 do km 85+252,00 Zadanie 2: Przebudowa ul. Hutniczej w Nagłowicach dz. nr 920 i 917 Zadanie 3: Poprawa funkcjonalno-przestrzenna miejscowości Nagłowice poprzez rekultywację rowu odwadniającego wzdłuż ul. Św. Floriana Zadanie 4: Poprawa bezpieczeństwa na terenie miejscowości Nagłowice poprzez przebudowę ulicy Piaskowej
4 Lokalizacja (miejsce przeprowadzenia danego projektu)	Nagłowice podobzarsze rewitalizacji
5 Szacowana wartość	3 000 000 zł
6 Prognozowane rezultaty wraz ze sposobem ich oceny i zmierzenia w odniesieniu do celów rewitalizacji	Rezultaty: <ul style="list-style-type: none"> • Poprawa stanu lokalnej infrastruktury technicznej oraz jej rozwój. • Wzrost bezpieczeństwa w ruchu drogowym. • Przebudowa dróg o długości 0,5km • Budowa kanalizacji deszczowej. Sposób pomiaru rezultatów: <ul style="list-style-type: none"> • protokoły odbioru, • dokumentacja fotograficzna.
7 Okres realizacji	2017-2023

1 Nazwa projektu	Projekt rewitalizacyjny nr 12 Zachowanie dziedzictwa kulturowego poprzez modernizację zabytkowego parku M. Reja
2 Wskazanie podmiotów realizujących projekt	Gmina Nagłowice
3 Zakres realizowanych zadań	Zakres prac: <ul style="list-style-type: none"> - wykonanie ścieżek dydaktycznych dendrologicznych i biograficznych Mikołaja Reja - zakup i montaż koszy, ławek w parku - wykonania monitoringu terenu wokół dworku oraz dworku M. Reja - zakup i montaż koszy wokół parkingu dla autokarów - zabiegi pielęgnacyjne w zabytkowym parku krajobrazowym - remont ogrodzenia parku Mikołaja Reja wraz z jego uzupełnieniem.

Program Rewitalizacji Gminy Nagłowice na lata 2016-2023

	<ul style="list-style-type: none"> - rozbudowa oświetlenia w Parku. - nasadzenia roślinności. - remont elewacji dworku i jej elementów zewnętrznych. - przebudowa sieci centralnego ogrzewania wraz z urządzeniem i urządzeniem kotłowni w dworku M. Reja <p>Projekt obejmuje także zadanie: Stworzenie edukacyjno-turystycznej ścieżki o tematyce literackiej i dendrologicznej</p>
4 Lokalizacja (miejsce przeprowadzenia danego projektu)	Nagłowice- p. M. Reja
5 Szacowana wartość	1 700 000 zł
6 Prognozowane rezultaty wraz ze sposobem ich oceny i zmierzenia w odniesieniu do celów rewitalizacji	<p>Rezultaty:</p> <ul style="list-style-type: none"> • Liczba zmodernizowanych obiektów dziedzictwa kulturowego -1 • Zwiększenie liczby turystów w podobszarze rewitalizacji do 10 000 rocznie. • Zwiększenie oferty kulturalnej na wysokim poziomie. • Poprawa estetyki przestrzeni publicznej <p>Sposób pomiaru rezultatów:</p> <ul style="list-style-type: none"> • protokoły odbioru, • dokumentacja fotograficzna.
7 Okres realizacji	2017-2023

1 Nazwa projektu	Projekt rewitalizacyjny nr 13 Poprawa funkcjonalno-przestrzenna przestrzeni publicznej w miejscowości Nagłowice
2 Wskazanie podmiotów realizujących projekt	Gmina Nagłowice Rada Sołecka. ZPO w Nagłowicach
3 Zakres realizowanych zadań	<p>Zadanie 1 Modernizacja przestrzeni wokół Zespołu Placówek Oświatowych</p> <ul style="list-style-type: none"> - wykonanie placów rekreacyjnych (montaż ławek, aranżacja zieleni itp..) - wykonanie stałych siedzisk wokół budynku - urządzenie miejsca dla oczekujących dzieci na odjazd autobusu - zagospodarowanie miejsca pod popiersiem Mikołaja Reja - Patrona szkoły - modernizacja placu rekreacyjnego schroniska wraz z ogrodzeniem; <p>Projekt obejmuje zadanie pn. „Poprawa techniczna i funkcjonalno-przestrzenna infrastruktury edukacyjnej przy ZPO w Nagłowicach”</p> <p>Zadanie 2 Zagospodarowanie rekreacyjne centrum Nagłowic</p> <p>Zadanie 3: Zwiększenie bezpieczeństwa na terenie miejscowości Nagłowice poprzez zakup i montaż monitoringu</p>
4 Lokalizacja (miejsce przeprowadzenia danego projektu)	Nagłowice podobszar rewitalizacji- obszar wokół ZPO oraz Urzędu Gminy
5 Szacowana wartość	2 000 000 zł
6 Prognozowane rezultaty wraz ze sposobem ich oceny i zmierzenia w odniesieniu do celów	<p>Rezultaty</p> <ul style="list-style-type: none"> • Poprawa estetyki przestrzeni publicznej • Zwiększenie poziomu bezpieczeństwa dzieci <p>Sposób pomiaru rezultatów:</p>

Program Rewitalizacji Gminy Nagłowice na lata 2016-2023

rewitalizacji	<ul style="list-style-type: none"> • protokoły odbioru, • dokumentacja fotograficzna.
7 Okres realizacji	2018-2023

1 Nazwa projektu	Projekt rewitalizacyjny nr 14 Zwiększenie dostępu do wysokiej jakości usług edukacyjnych na podobszarze rewitalizacji.
2 Wskazanie podmiotów realizujących projekt	<ul style="list-style-type: none"> • Gmina Nagłowice, • Zespół Placówek Oświatowych w Nagłowicach • Rada Sołecka.
3 Zakres realizowanych zadań	<p>Zadanie 1 Przebudowę przedszkola w Nagłowicach</p> <p>Zadanie 2 Budowa miasteczka drogowego przy Zespole Placówek Oświatowych w Nagłowicach</p> <p>Zadanie 3 Zakup pomocy dydaktycznych dla uczniów i nauczycieli do prowadzenia zajęć (m.in. matematycznych, przyrodniczych, sportowych, językowych itp.)</p> <p>Zadanie 4 Wyposażenie pracowni matematyczno- przyrodniczych oraz komputerowych w nowoczesny sprzęt (m.in. komputery, tablice interaktywne, projektory itp.).</p> <p>Zadanie 5 Zakup zabawek, sprzętu oraz pomocy edukacyjnych do przedszkola (misie, lalki, książeczki, bajki na płytach DVD, telewizor, projektor itp.)</p> <p>Zadanie 6 Modernizacja infrastruktury sportowej</p> <p>Pomoce dydaktyczne:</p> <ul style="list-style-type: none"> ✓ przyrządy tablicowe: linijki, ekierki, kątomierze, cyrkle, itp., ✓ przyrządy do mierzenia długości: linijka, miara metalowa, miara taśmowa, koło metryczne z sygnałem dźwiękowym, itp., ✓ przyrządy do nauki o zbiorach i okręgach: puzzle i układanki, ✓ przyrządy, zestawy do mierzenia jednostek i objętości wagi: wagi, odważniki, klepsydry, cylindry, miarki objętości, termometry, ✓ przyrządy, zestawy do budowy brył przestrzennych i szkieletów brył: klocki, bryły szkieletowe – budowa brył przy pomocy kulek z otworami patyczków o różnej długości, ✓ przyrządy, zestawy do nauki ułamków: odcinki tablicowe- magnetyczne, ułamki magnetyczne z sortownikiem koła, ✓ plansze matematyczne, ✓ programy komputerowe, ✓ zestawy tablicowe, plansze dydaktyczne do prezentacji poszczególnych zagadnień matematycznych, w tym potęg, pierwiastków, algebry, trygonometrii, itd., ✓ inne przyrządy: duże liczydło, kalkulatory, konstrukcje przestrzenne, itp. <p>PRACOWNIE PRZYRODNICZE</p> <p>Minimalny zakres pomocy:</p> <ul style="list-style-type: none"> • przyrządy i urządzenia do obserwacji (lupa, pudełko do obserwacji okazów (z 2 lupami), lornetka, teleskop, mikroskop, itp.) • preparaty biologiczne do obserwacji mikroskopowych: zestaw preparatów mikroskopowych ✓ bezkręgowce,

	<ul style="list-style-type: none"> ✓ skrzydła owadów, ✓ rośliny jadalne, ✓ tkanki ssaków, ✓ grzyby, ✓ co żyje w kropli wody, ✓ tkanki człowieka, ✓ tkanki człowieka zmienione chorobowo, ✓ preparaty zoologiczne, ✓ przyroda • przyrządy do pomiarów i wykonywania doświadczeń ✓ taśma miernicza, ✓ stoper, ✓ termometr z sondą, ✓ termometr laboratoryjny, ✓ termometr zaokienny, ✓ waga elektroniczna do 5 kg, ✓ waga szalkowa z tworzywa + odważniki, ✓ kompas, ✓ deszczomierz, ✓ barometr, ✓ wiatromierz, ✓ higrometr, ✓ zestaw aerometrów, ✓ zestaw siłomierzy, ✓ miernik uniwersalny wielkości elektrycznych, ✓ elektroskop, ✓ zestaw pałeczek do elektryzowania, ✓ żarówki miniaturowe 6 V, ✓ żarówki miniaturowe 3,5 V, ✓ oprawki do żarówek, ✓ diody LED, ✓ przewodniki, Izolatory, ✓ oporniki, ✓ przewody z zakończeniami typu „krokodylek”, ✓ silniczek elektryczny, ✓ sygnalizator piezoelektryczny, ✓ baterie płaskie, ✓ zestaw magnesów sztabkowych, ✓ zestaw magnesów podkowiastych, ✓ pudełko z opiłkami ferromagnetycznymi, ✓ magnes neodymowy, ✓ igła magnetyczna, ✓ zestaw soczewek, ✓ lustro płaskie podwójne rozkładane, ✓ lustro wklęsło-wypukłe, ✓ pryzmat (akrylowy lub szklany), ✓ zestaw optyczny – mieszanie barw (krążek Newtona), ✓ zestaw cylindrów o równych masach i różnych objętościach, ✓ zestaw kostek o równych objętościach i różnych masach, ✓ zestaw klocków, ✓ zestaw klocków plastikowych, ✓ piłeczki różnych rozmiarów i różnym stopniu sprężystości,
--	--

	<ul style="list-style-type: none"> ✓ zestaw sprężyn metalowych, ✓ pojemnik próżniowy z pompką, ✓ latarki z żarówką o dużej mocy i laserem czerwonym, ✓ zestaw skał i minerałów, ✓ stetoskop, ✓ ciśnieniomierz, • IT ✓ aparat fotograficzny, ✓ rzutnik multimedialny, ✓ ekran do rzutnika multimedialnego, ✓ odtwarzacz CD z głośnikami, ✓ laptop dla nauczyciela (możliwość podłączenia do rzutnika i mikroskopu), ✓ szybkie łącze internetowe. • sprzęt laboratoryjny, odczynniki chemiczne – materiały zużywalne ✓ probówka szklana – 18 cm, śr. 18 mm, ✓ statyw na próbówki, ✓ kolba okrągłodenna, ✓ kolba stożkowa, ✓ zlewka niska – plastikowa, ✓ zlewka niska – szklana, ✓ zlewka duża – szklana, ✓ cylinder miarowy – plastikowy, ✓ moździerz z tłuczkiem, • sprzęt ochronny • sprzęt techniczny i pomocniczy • globusy, mapy • modele • plansze • przewodniki, atlasy • drobne artykuły papiernicze, chemia domowa – zużywalne, liczba w zależności od potrzeb
4 Lokalizacja (miejsce przeprowadzenia danego projektu)	Zespół Placówek Oświatowych w Nagłowicach
5 Szacowana wartość	3 300 000 zł
6 Prognozowane rezultaty wraz ze sposobem ich oceny i zmierzenia w odniesieniu do celów rewitalizacji	<p>Rezultaty</p> <ul style="list-style-type: none"> • Utworzenie nowoczesnej pracowni matematycznej • Utworzenie pracowni przyrodniczej • Utworzenie nowoczesnej pracowni komputerowej • uatrakcyjnienie zajęć z wykorzystaniem nowych pomocy oraz technologii TIK • uatrakcyjnienie zajęć przedszkolnych • zwiększenie upowszechnienie edukacji przedszkolnej na terenie gminy • liczba powstałych przedszkoli -1 <p>Sposób pomiaru rezultatów:</p> <ul style="list-style-type: none"> • protokoły odbioru, • dokumentacja fotograficzna.
7 Okres realizacji	2017-2020

Program Rewitalizacji Gminy Nagłowice na lata 2016-2023

1 Nazwa projektu	Projekt rewitalizacyjny nr 15 Zwiększenie dostępu do usług medycznych i profilaktyka zdrowotna poprzez wdrażanie programów profilaktycznych oraz modeli koordynowanej opieki nad pacjentem
2 Wskazanie podmiotów realizujących projekt	Gmina Nagłowice, Ośrodek Zdrowia w Nagłowicach Gminny Ośrodek Pomocy Społecznej w Nagłowicach
3 Zakres realizowanych zadań	Zadanie 1 Zakup specjalistycznego sprzętu medycznego pozwalającego zwiększyć zakres świadczonych usług oraz ich jakość Zadanie 2 Wdrożenie skoordynowanych modeli opieki nad pacjentem (m.in. Model opieki skoordynowanej nad pacjentem z chorobą układu krążenia,). Zadanie 3 Rozwój działania profilaktycznych m.in.: (rak szyjki macicy, rak piersi, cukrzyca).
4 Lokalizacja (miejsce przeprowadzenia danego projektu)	Nagłowice podobszar rewitalizacji
5 Szacowana wartość	100 000 zł
6 Prognozowane rezultaty wraz ze sposobem ich oceny i zmierzenia w odniesieniu do celów rewitalizacji	<p>Rezultaty</p> <ul style="list-style-type: none"> • Ludność objęta ulepszonymi usługami zdrowotnymi - • Liczba wspartych podmiotów leczniczych – 1 • Zwiększenie poziomu bezpieczeństwa zdrowotnego • Zwiększenie dostępu do podstawowych usług zdrowotnych na terenie gminy • Liczba wdrożonych modeli opieki koordynowanej -1 <p>Sposób pomiaru rezultatów:</p> <ul style="list-style-type: none"> • protokoły odbioru, • sprawozdania z działalności ZOZ, • dokumentacja fotograficzna.
7 Okres realizacji	2017-2023

1 Nazwa projektu	Projekt rewitalizacyjny nr 16 Zwiększenie oferty kulturalnej na podobszarze rewitalizacji
2 Wskazanie podmiotów realizujących projekt	<ul style="list-style-type: none"> • Gmina Nagłowice, • Ochotnicza Straż Pożarna w Nagłowicach • Koło Gospodyń Wiejskich • Zespół taneczny „Rejowiacy” • Zespół Placówek Oświatowych w Nagłowicach • Gminny Ośrodek Kultury • Rada Sołecka.
3 Zakres realizowanych zadań	<p>Zadanie 1 Zakup wyposażenia do Gminnego Ośrodka Kultury</p> <ul style="list-style-type: none"> • wyposażenie sceniczne: okotowanie sceny, zakup i montaż oświetlenia scenicznego, • wyposażenie „Letniego ogródka seniora” – zakup mebli ogrodowych, parasoli tarasowych. • sprzęt i wyposażenia do siłowni zewnętrznej • wyposażenie pracowni plastycznej: sztalugi, rysownice, pędzle, podobrazia, papiery, kredki, farby oraz inne materiały i akcesoria

Program Rewitalizacji Gminy Nagłowice na lata 2016-2023

	<p>do technik malarskich i rysunkowych</p> <ul style="list-style-type: none"> wyposażenie wystawiennicze, sprzęt do gimnastyki, fitness: materace gimnastyczne, maty, piłki gimnastyczne, stopy, obręcze, wstążki gimnastyczne, kijki, skakanki, maczugi, markizy zewnętrzne na okna. klimatyzacja <p>Zadanie 2 Organizacja dodatkowych zajęć dla mieszkańców podobszaru rewitalizacji</p> <p>Zadanie 3. Organizacja wydarzeń kulturalnych i edukacyjnych</p>
4 Lokalizacja (miejsce przeprowadzenia danego projektu)	Nagłowice podobszar rewitalizacji
5 Szacowana wartość	300 000 zł
6 Prognozowane rezultaty wraz ze sposobem ich oceny i zmierzenia w odniesieniu do celów rewitalizacji	<p>Rezultaty</p> <ul style="list-style-type: none"> Liczba osób biorących udział w zajęciach dodatkowych – 60 osób rocznie Liczba wydarzeń kulturalnych – 5 rocznie <p>Sposób pomiaru rezultatów:</p> <ul style="list-style-type: none"> protokoły odbioru sprzętu, sprawozdanie z działalności Ośrodka Kultury, dokumentacja fotograficzna.
7 Okres realizacji	<p>Zadanie 1 – 2017-2018</p> <p>Zadanie 2, 3 - 2016-2023</p>

Projekty rewitalizacyjne w sferze technicznej

1 Nazwa projektu	Projekt rewitalizacyjny nr 17 Odnowienie elewacji budynku Urzędu Gminy oraz zagospodarowanie terenu wokół budynku
2 Wskazanie podmiotów realizujących projekt	<ul style="list-style-type: none"> Gmina Nagłowice
3 Zakres realizowanych zadań	<p>Zakres prac:</p> <ul style="list-style-type: none"> Odnowienie elewacji budynku Nasadzenie zieleni Budowa małej architektury (ławki, kosze itp.)
4 Lokalizacja (miejsce przeprowadzenia danego projektu)	Nagłowice- budynek Urzędu Gminy
5 Szacowana wartość	180 000 zł
6 Prognozowane rezultaty wraz ze sposobem ich oceny i zmierzenia w odniesieniu do celów rewitalizacji	<p>Rezultaty</p> <ul style="list-style-type: none"> Zmniejszenie emisji dwutlenku węgla Zmniejszenie zużycia energii finalnej <p>Sposób pomiaru rezultatów:</p> <ul style="list-style-type: none"> protokoły odbioru, audyt energetyczny, dokumentacja fotograficzna.
7 Okres realizacji	2018-2023

1 Nazwa projektu	Projekt rewitalizacyjny nr 18 Modernizacja i termomodernizacja budynku Szkoły Podstawowej w Nagłowicach
2 Wskazanie podmiotów realizujących projekt	<ul style="list-style-type: none"> Gmina Nagłowice ZPO w Nagłowicach
3 Zakres realizowanych zadań	<p>Zakres prac:</p> <ul style="list-style-type: none"> modernizacji schodów wejściowych – do przedszkola, kuchni i 2 wejścia do pomieszczeń kuchennych; naprawy dachu na całym budynku oprócz hali gimnastycznej (naprawa dziur i nieszczelności); ocieplenie i elewacja budynku kotłowni.
4 Lokalizacja (miejsce przeprowadzenia danego projektu)	Nagłowice – budynek szkoły podstawowej
5 Szacowana wartość	100 000 zł
6 Prognozowane rezultaty wraz ze sposobem ich oceny i zmierzenia w odniesieniu do celów rewitalizacji	<p>Rezultaty</p> <ul style="list-style-type: none"> Zmniejszenie emisji dwutlenku węgla Zmniejszenie zużycia energii finalnej Liczba zmodernizowanych obiektów szkolnych -1 <p>Sposób pomiaru rezultatów:</p> <ul style="list-style-type: none"> protokoły odbioru, audyt energetyczny, dokumentacja fotograficzna.
7 Okres realizacji	2018-2023

1 Nazwa projektu	Projekt rewitalizacyjny nr 19 Termomodernizacja i modernizacja Ośrodka Zdrowia w Nagłowicach
2 Wskazanie podmiotów realizujących projekt	Gmina Nagłowice
3 Zakres realizowanych zadań	Ośrodek Zdrowia w Nagłowicach wymaga termomodernizacji. Należy dokonać docieplenie budynku, stropu modernizacji instalacji c.o. wymiana dachu. Dodatkowo w celu zwiększenia dostępu oraz komfortu dla osób starszych, niepełnosprawnych należy zamontować windę.
4 Lokalizacja (miejsce przeprowadzenia danego projektu)	Nagłowice Ośrodek Zdrowia
5 Szacowana wartość	200 000 zł
6 Prognozowane rezultaty wraz ze sposobem ich oceny i zmierzenia w odniesieniu do celów rewitalizacji	<p>Rezultaty</p> <ul style="list-style-type: none"> Liczba wspartych podmiotów leczniczych -1 Liczba ludności objęta profesjonalną opieką zdrowotną – 3000 Zwiększenie dostępu do podstawowej opieki zdrowotnej Zwiększenie poziomu bezpieczeństwa zdrowotnego Zmniejszenie emisji dwutlenku węgla Zmniejszenie zużycia energii finalnej <p>Sposób pomiaru rezultatów:</p>

Program Rewitalizacji Gminy Nagłowice na lata 2016-2023

	<ul style="list-style-type: none">• protokoły odbioru,• audyt energetyczny,• dokumentacja fotograficzna.
7 Okres realizacji	2018-2023

Podobszar rewitalizacji nr 2 – sołectwo Deszno

Kluczowe przedsięwzięcia do powodzenia procesu rewitalizacji

- ZAWSZE MŁODZI - aktywizacja i integracja osób w wieku 60+
- Aktywizacja i integracja społeczna osób i rodzin zagrożonych wykluczeniem społecznym
- Poprawa infrastruktury drogowej na podobszarze rewitalizacji
- Zwiększenie dostępu do usług medycznych i profilaktyka zdrowotna poprzez wdrażanie programów profilaktycznych oraz zakup sprzętu medycznego
- Modernizacja i termomodernizacja Ośrodka Zdrowia w Desznie

Uzasadnienie konieczności realizacji opisanych przedsięwzięć rewitalizacyjnych

- akceptacja społeczna dla procesu rewitalizacji jest efektem włączenia interesariuszy w proces diagnozowania i programowania procesu rewitalizacji,
- akceptacja Rady Gminy dla celów i zadań związanych z rewitalizacją.

łącznie planuje się 15 projekty rewitalizacyjne o łącznej wartości ponad 15 mln zł. Poniżej przedstawiamy wykaz przedsięwzięć planowanych do realizacji w ramach podobszaru rewitalizacji nr 2 obejmującego sołectwo Deszno:

Podobszar rewitalizacji nr 2 - sołectwo Deszno	Podstawowa	Uzupełniająca	Razem
Liczba projektów rewitalizacyjnych	11	4	15
Szacunkowa wartość projektów rewitalizacyjnych	4 685 000 zł	842 000 zł	5 527 000,00 zł

L.p.	Sfera wraz z nazwą projektu	Szacunkowa wartość
Projekty rewitalizacyjne w sferze społecznej		290 000 zł
1.	ZAWSZE MŁODZI - aktywizacja i integracja osób w wieku 60+	80 000 zł
2.	Aktywizacja i integracja społeczna osób i rodzin zagrożonych wykluczeniem społecznym	210 000 zł
3.	Wspieranie zainteresowań dzieci i młodzieży z podobszaru rewitalizacji	45 500 zł
Projekty rewitalizacyjne w sferze gospodarczej		1 000 000 zł
4.	Wsparcie inwestycyjne MŚP na podobszarze rewitalizacji	1 000 000 zł
Projekty rewitalizacyjne w sferze środowiskowej		95 000 zł
5.	Demontaż i bezpieczne usuwanie wyrobów zawierających azbest z podobszaru rewitalizacji	55 000 zł
6.	Edukacja ekologiczna	40 000 zł
Projekty rewitalizacyjne w sferze funkcjonalno-przestrzennej		3 100 000 zł
7.	Poprawa infrastruktury drogowej na podobszarze rewitalizacji	600 000 zł
8.	Budowa i modernizacja infrastruktury wodno-kanalizacyjnej na podobszarze rewitalizowanym	2 000 000 zł
9.	Zwiększenie dostępu do usług medycznych i profilaktyka zdrowotna poprzez wdrażanie programów profilaktycznych oraz zakup sprzętu medycznego	500 000 zł
Projekty rewitalizacyjne w sferze technicznej		200 000 zł
10.	Modernizacja i termomodernizacja Ośrodka Zdrowia w Desznie	200 000 zł

RAZEM wartość projektów podstawowych

4 685 000 zł

Projekty rewitalizacyjne w sferze społecznej

1 Nazwa projektu	Projekt rewitalizacyjny nr 1 ZAWSZE MŁODZI - aktywizacja i integracja osób w wieku 60+
2 Wskazanie podmiotów realizujących projekt	<ul style="list-style-type: none"> Gminny Ośrodek Pomocy Społecznej w Nagłowicach, Gmina Nagłowice, Ochotnicza Straż Pożarna w Desznie Koło Gospodyń Wiejskich w Desznie Gminny Ośrodek Kultury Rada Sołecka
3 Zakres realizowanych zadań	<p>Zadanie 1 Powstanie Klubu SENIORA.</p> <p>Zadanie 2 Organizacja cyklicznych spotkań (m.in. dzień seniora, dzień babci, dzień dziadka, dzień kobiet itp.)</p> <p>Zadanie 3 Organizacja spotkań/seminariów z zakresu edukacji ekonomicznej, zdrowotnej skierowany do osób 60+ (spotkania z kardiologiem, diabetologiem itp.)</p> <p>Zadanie 4 Rozwijanie zainteresowań i pasji SENIORÓW (rajdy, wyjazdy itp.).</p> <p>Zadanie 5 Utworzenie Uniwersytetu III wieku</p> <p>Zadanie 6 Odbudowa więzi międzypokoleniowych. Dziadkowie-Rodzice-Wnuczkowie- organizacja zajęć m.in.</p> <p>Przykładowe obszary działań międzypokoleniowych</p> <ul style="list-style-type: none"> zajęcia kulinarne- kuchnia staropolska (degustacja wraz z pogadanką dotyczącą dawnych zwyczajów), kuchnia nowoczesna; praca ze wspomnieniami, lokalną historią praca wokół tradycji, obrzędów inicjatywy artystyczne czy edukacyjne (np. teatralne, plastyczne etc) działania wokół nowych technologii (młodzi przewodnikami starszych po świecie techniki np. obsługa konta przez internet).
4 Lokalizacja (miejsce przeprowadzenia danego projektu)	Deszno
5 Szacowana wartość	80 000 zł
6 Prognozowane rezultaty wraz ze sposobem ich oceny i zmierzenia w odniesieniu do celów rewitalizacji	<p>Rezultaty wśród osób 60+:</p> <ul style="list-style-type: none"> powstanie 1 Klubu Seniora utworzenie Uniwersytetu III Wieku zwiększenie aktywności osób starszych organizacja co najmniej 6 spotkań integracyjno – aktywizacyjnych w ciągu roku organizacja co najmniej 4 spotkań/seminariów z zakresu edukacji ekonomicznej, zdrowotnej itp. przeciwdziałanie e-wykluczeniu osób starszych zwiększenie poziomu integracji społecznej kształtowanie postaw sprzyjających przedsiębiorczości, zwiększenie wiedzy nt. zdrowego trybu życia <p>Sposób pomiaru rezultatów:</p> <ul style="list-style-type: none"> lista obecności,

Program Rewitalizacji Gminy Nagłowice na lata 2016-2023

	<ul style="list-style-type: none"> • dokumentacja fotograficzna.
7 Okres realizacji	2016-2023

1 Nazwa projektu	Projekt rewitalizacyjny nr 2 Aktywizacja i integracja społeczna osób i rodzin zagrożonych wykluczeniem społecznym
2 Wskazanie podmiotów realizujących projekt	<ul style="list-style-type: none"> • Gminny Ośrodek Pomocy Społecznej w Nagłowicach, • Gmina Nagłowice, • Ochotnicza Straż Pożarna w Desznie • Koło Gospodyń Wiejskich w Desznie • Gminny Ośrodek Kultury • Rada Sołecka • Gminny Ośrodek Kultury • Rada Sołecka • PCPR w Jędrzejowie • PUP w Jędrzejowie • Gminna Komisja Rozwiązywania Problemów Alkoholowych
3 Zakres realizowanych zadań	<p>Zadanie 1 Organizacja spotkań integracyjno – motywacyjnych dla rodzin i osób zagrożonych wykluczeniem społecznym (np. pikniki rodzinne, wigilia dla osób starszych samotnych, itp.).</p> <p>Zadanie 2 Organizowane szkoleń, kursów i innych inicjatyw podnoszących kwalifikacje umożliwiające funkcjonowanie na rynku pracy i zapobiegające wykluczeniu społecznemu</p> <p>Zadanie 3 Realizacja programów profilaktycznych (antyalkoholowych, antynarkotykowych itp.)</p> <p>Zadanie 4 Organizacja wyjazdów edukacyjno – wypoczynkowych dla dzieci z rodzin najuboższych.</p> <p>Zadanie 5 Aktywne formy przeciwdziałania bezrobociu (staże, zatrudnienie subsydiowane itp.)</p>
4 Lokalizacja (miejsce przeprowadzenia danego projektu)	Deszno
5 Szacowana wartość	210 000,00 zł
6 Prognozowane rezultaty wraz ze sposobem ich oceny i zmierzenia w odniesieniu do celów rewitalizacji	<p>Rezultaty wśród osób/rodzin zagrożonych wykluczeniem społecznym:</p> <ul style="list-style-type: none"> • liczba osób korzystających z kursów/szkoleń -6 osób rocznie • zwiększenie wiary w siebie i własne możliwości • zwiększenie poziomu integracji i podniesienie poziomu aktywizacji zawodowej. • poszerzenie wiedzy i umiejętności umożliwiającej wejścia/powrót na rynek pracy <p>Sposób pomiaru rezultatów:</p> <ul style="list-style-type: none"> • lista obecności, • dokumentacja fotograficzna, • zaświadczenia/potwierdzenia zdobytych umiejętności
7 Okres realizacji	2016-2023

1 Nazwa projektu	Projekt rewitalizacyjny nr 3 Wspieranie zainteresowań dzieci i młodzieży z podobszaru rewitalizacji
------------------	--

Program Rewitalizacji Gminy Nagłowice na lata 2016-2023

2 Wskazanie podmiotów realizujących projekt	<ul style="list-style-type: none"> • Gminny Ośrodek Pomocy Społecznej w Nagłowicach, • Gmina Nagłowice, • Ochotnicza Straż Pożarna w Desznie • Koło Gospodyń Wiejskich w Desznie • Gminny Ośrodek Kultury • Rada Sołecka
3 Zakres realizowanych zadań	Zadanie 1: Zajęcia muzyczne dla dzieci i młodzieży w wieku szkolnym Zadanie 2: Zajęcia plastyczne/rękodzieło Zadanie 3: Zajęcia ruchowe i taneczne dla dzieci w wieku od 6 – 12 lat Zadanie 4 Zajęcia/ akcje czytelnicze Zadanie 5 Zajęcia teatralne
4 Lokalizacja (miejsce przeprowadzenia danego projektu)	Deszno
5 Szacowana wartość	45 500 zł
6 Prognozowane rezultaty wraz ze sposobem ich oceny i zmierzenia w odniesieniu do celów rewitalizacji	Rezultaty: <ul style="list-style-type: none"> • ilość dzieci i młodzieży biorącej udział w zajęciach muzycznych: 10 dzieci * 8 lat = 80 dzieci, • ilość dzieci i młodzieży biorącej udział w zajęciach plastycznych/rękodzieło: 10 dzieci * 8 lat = 80 dzieci, • ilość dzieci i młodzieży biorącej udział w zajęciach ruchowo, - tanecznych: 10 dzieci * 8 lat = 80 dzieci, • Liczba dzieci biorąca udział w zajęciach teatralnych 10*8 lat =80 Sposób pomiaru: <ul style="list-style-type: none"> • dokumentacja fotograficzna, • strona internetowa gminy
7 Okres realizacji	2017-2023

Projekty rewitalizacyjne w sferze gospodarczej

1 Nazwa projektu	Projekt rewitalizacyjny nr 4 Wsparcie inwestycyjne MŚP na podobszarze rewitalizacji
2 Wskazanie podmiotów realizujących projekt	<ul style="list-style-type: none"> • Przedsiębiorstwa – podmioty prywatne • Agencja Restrukturyzacji i Modernizacji Rolnictwa w Jędrzejowie • Ośrodek Doradztwa Rolniczego w Kielcach • Urząd Marszałkowski Województwa Świętokrzyskiego • Powiatowy Urząd Pracy w Jędrzejowie • LGD Ziemia Jędrzejowska -GRYF
3 Zakres realizowanych zadań	Będą to różne przedsięwzięcia obecnie działających firm na podobszarze rewitalizacji oraz tych, które powstaną w kolejnych latach. Inwestycje będą dotyczyły wdrażania innowacji produktowych i procesowych oraz zakupu maszyn, urządzeń, budowy i modernizacji budynków przez przedsiębiorców do prowadzenia i rozwijania działalności gospodarczych.
4 Lokalizacja (miejsce przeprowadzenia danego projektu)	Deszno
5 Szacowana wartość	1 000 000 zł
6 Prognozowane rezultaty wraz ze sposobem ich oceny i	Rezultaty: <ul style="list-style-type: none"> ▪ Zmniejszenie bezrobocia na terenie rewitalizacji. ▪ Zwiększenie innowacyjności przedsiębiorstw.

Program Rewitalizacji Gminy Nagłowice na lata 2016-2023

zmierzenia w odniesieniu do celów rewitalizacji	<p>Źródła pomiaru:</p> <ul style="list-style-type: none"> Mapa dotacji.gov.pl Informacje uzyskiwane od lokalnych przedsiębiorców.
7 Okres realizacji	2017-2023

Projekty rewitalizacyjne w sferze środowiskowej

1 Nazwa projektu	Projekt rewitalizacyjny nr 5 Demontaż i bezpieczne usuwanie wyrobów zawierających azbest z podobszaru rewitalizacji
2 Wskazanie podmiotów realizujących projekt	<ul style="list-style-type: none"> Gmina Nagłowice Mieszkańcy gminy deklarujący potrzebę demontażu, transportu i utylizacji azbestu
3 Zakres realizowanych zadań	Przedsięwzięcie zakłada demontaż, transport i utylizacja wyrobów azbestowych z dachów budynków mieszkalnych i gospodarczych. Zakłada się ogółem utylizację około 25976 m ³ /rocznie.
4 Lokalizacja (miejsce przeprowadzenia danego projektu)	Deszno, budynki prywatne, na podstawie wniosków prywatnych właścicieli deklarujących udział w Programie
5 Szacowana wartość	55 000 zł
6 Prognozowane rezultaty wraz ze sposobem ich oceny i zmierzenia w odniesieniu do celów rewitalizacji	<p>Rezultaty:</p> <ul style="list-style-type: none"> Usunięcie 207814 m³ wyrobów zawierających azbest w okresie realizacji Programu Rewitalizacji. <p>Sposób pomiaru:</p> <ul style="list-style-type: none"> protokoły odbioru.
7 Okres realizacji	2017-2023

1 Nazwa projektu	Projekt rewitalizacyjny nr 6 Edukacja ekologiczna
2 Wskazanie podmiotów realizujących projekt	<ul style="list-style-type: none"> Gmina Nagłowice, Ochotnicza Straż Pożarna w Desznie Koło Gospodyń Wiejskich w Desznie Gminny Ośrodek Kultury Rada Sołecka
3 Zakres realizowanych zadań	Zadanie 1: Edukacja ekologiczna Zakłada się realizację różnego rodzaju akcji (np. sprzątanie świata, zakładanie ogródka na parapecie okna), przeprowadzenie badań i doświadczeń, konkursów (np. przyrodniczo-plastycznych, fotograficznych, wierszyki i opowiadania o tematyce ekologicznej), szkoleń, pogadanek w szkołach, dokarmianie ptaków w trakcie zimy, wycieczki do lasu, itp.
4 Lokalizacja (miejsce przeprowadzenia danego projektu)	Deszno
5 Szacowana wartość	40 000 zł
6 Prognozowane rezultaty wraz ze sposobem ich oceny i	<p>Prognozowane rezultaty w okresie wdrażania Programu Rewitalizacji:</p> <p>W okresie wdrażania Programu:</p> <ul style="list-style-type: none"> przeprowadzenie min. 16 akcji ekologicznych,

Program Rewitalizacji Gminy Nagłowice na lata 2016-2023

zmierzenia w odniesieniu do celów rewitalizacji	<ul style="list-style-type: none"> ▪ zorganizowanie 8 konkursów ekologicznych, ▪ przeprowadzenie 8 pogadanek nt. ekologii, <p>Sposób pomiaru:</p> <ul style="list-style-type: none"> • listy obecności, • sprawozdania z działalności stowarzyszeń, • dokumentacja fotograficzna.
7 Okres realizacji	2016-2023

Projekty rewitalizacyjne w sferze funkcjonalno-przestrzennej

1 Nazwa projektu	Projekt rewitalizacyjny nr 7 Poprawa infrastruktury drogowej na podobszarze rewitalizacji
2 Wskazanie podmiotów realizujących projekt	Gmina Nagłowice
3 Zakres realizowanych zadań	Modernizacja ulic na podobszarze rewitalizacji Zakres prac: <ul style="list-style-type: none"> • modernizacja i/lub budowa nawierzchni
4 Lokalizacja (miejsce przeprowadzenia danego projektu)	Deszno
5 Szacowana wartość	600 000,00 zł
6 Prognozowane rezultaty wraz ze sposobem ich oceny i zmierzenia w odniesieniu do celów rewitalizacji	<p>Rezultaty:</p> <ul style="list-style-type: none"> • Poprawa stanu lokalnej infrastruktury technicznej oraz jej rozwój. • Wzrost bezpieczeństwa w ruchu drogowym. • Przebudowa dróg o długości 3 km <p>Sposób pomiaru rezultatów:</p> <ul style="list-style-type: none"> • protokoły odbioru, • dokumentacja fotograficzna.
7 Okres realizacji	2018 -2020

1 Nazwa projektu	Projekt rewitalizacyjny nr 8 Budowa i modernizacja infrastruktury wodno-kanalizacyjnej na podobszarze rewitalizowanym
2 Wskazanie podmiotów realizujących projekt	Gmina Nagłowice
3 Zakres realizowanych zadań	Budowa i modernizacja kanalizacji sanitarnej i wodociągowej na podobszarze rewitalizacji. Sieć kanalizacji sanitarnej wykonana będzie z rur PVC –u, oraz z PE. Sieć wodociągowa wykonana zostanie z rur PE.
4 Lokalizacja (miejsce przeprowadzenia danego projektu)	Deszno
5 Szacowana wartość	2 000 000 zł

Program Rewitalizacji Gminy Nagłowice na lata 2016-2023

6 Prognozowane rezultaty wraz ze sposobem ich oceny i zmierzenia w odniesieniu do celów rewitalizacji	<p>Prognozowane rezultaty:</p> <ul style="list-style-type: none"> • Poprawa gospodarki wodno-ściekowej na podobszarze rewitalizacji • Budowa sieci kanalizacyjnej. • Poprawa stanu środowiska naturalnego • Poprawa warunków życia mieszkańców podobszaru <p>Sposób pomiaru rezultatów:</p> <ul style="list-style-type: none"> • protokoły odbioru, • dokumentacja fotograficzna.
7 Okres realizacji	2017-2023

1 Nazwa projektu	Projekt rewitalizacyjny nr 9 Zwiększenie dostępu do usług medycznych i profilaktyka zdrowotna poprzez wdrażanie programów profilaktycznych oraz zakup sprzętu medycznego
2 Wskazanie podmiotów realizujących projekt	<ul style="list-style-type: none"> • Gmina Nagłowice, • Ośrodek Zdrowia w Desznie • Gminny Ośrodek Pomocy Społecznej w Nagłowicach
3 Zakres realizowanych zadań	<p>Zadanie 1 Wdrożenie skoordynowanych modeli opieki nad pacjentem (m.in. Model opieki skoordynowanej nad pacjentem z chorobą układu krążenia,).</p> <p>Zadanie 2 Rozwój działania profilaktycznych m.in.:</p> <ul style="list-style-type: none"> • Program profilaktyki raka piersi (mammografia) • Program profilaktyki raka szyjki macicy (cytologia) • Program profilaktyki gruźlicy • Program badań prenatalnych • Program profilaktyki chorób układu krążenia • Program profilaktyki chorób odtytoniowych (w tym POChP) <p>Zadanie 3 Zakup sprzętu medycznego</p>
4 Lokalizacja (miejsce przeprowadzenia danego projektu)	Nagłowice
5 Szacowana wartość	500 000 zł
6 Prognozowane rezultaty wraz ze sposobem ich oceny i zmierzenia w odniesieniu do celów rewitalizacji	<p>Rezultaty</p> <ul style="list-style-type: none"> • Ludność objęta ulepszonymi usługami zdrowotnymi - 500 • Zwiększenie poziomu bezpieczeństwa zdrowotnego • Zwiększenie dostępu do podstawowych usług zdrowotnych na terenie gminy • Liczba wdrożonych modeli opieki koordynowanej -1 <p>Sposób pomiaru rezultatów:</p> <ul style="list-style-type: none"> • protokoły odbioru, • sprawozdania z działalności ZOZ, • dokumentacja fotograficzna.
7 Okres realizacji	2017-2023

Projekty rewitalizacyjne w sferze technicznej

1 Nazwa projektu	Projekt rewitalizacyjny nr 10
------------------	--------------------------------------

	Modernizacja i termomodernizacja Ośrodka Zdrowia w Desznie
2 Wskazanie podmiotów realizujących projekt	<ul style="list-style-type: none"> Ośrodek Zdrowia w Desznie Gmina Nagłowice
3 Zakres realizowanych zadań	Ośrodek Zdrowia w Desznie wymaga modernizacji w tym termomodernizacji. Budynek w którym znajduje się ośrodek należy zmodernizować wewnątrz m.in. odmalować. Należy dokonać również termomodernizacji. w tym docieplenie budynku, modernizacji instalacji c.o. wymiana dachu.
4 Lokalizacja (miejsce przeprowadzenia danego projektu)	Deszno
5 Szacowana wartość	200 000 zł
6 Prognozowane rezultaty wraz ze sposobem ich oceny i zmierzenia w odniesieniu do celów rewitalizacji	<p>Rezultaty</p> <ul style="list-style-type: none"> Liczba wspartych podmiotów leczniczych -1 Liczba ludności objęta profesjonalną opieką zdrowotną – 3000 Zwiększenie dostępu do podstawowej opieki zdrowotnej Zwiększenie poziomu bezpieczeństwa zdrowotnego Zmniejszenie emisji dwutlenku węgla Zmniejszenie zużycia energii finalnej <p>Sposób pomiaru rezultatów:</p> <ul style="list-style-type: none"> protokoły odbioru, dokumentacja fotograficzna.
7 Okres realizacji	Zadanie 2020

Podobszar rewitalizacji nr 3 – sołectwo Warzyn Pierwszy

Kluczowe przedsięwzięcia do powodzenia procesu rewitalizacji

- ZAWSZE MŁODZI - aktywizacja i integracja osób w wieku 60+
- Aktywizacja i integracja społeczna osób i rodzin zagrożonych wykluczeniem społecznym
- Organizacja zajęć dodatkowych wyrównawczych i rozwijających dla dzieci i młodzieży w wieku szkolny
- Zakup pomocy dydaktycznych dla nauczycieli i uczniów w tym wyposażenie sal matematycznych, przyrodniczych, komputerowych.
- Modernizacja i termomodernizacja budynku szkoły

Uzasadnienie konieczności realizacji opisanych przedsięwzięć rewitalizacyjnych

- akceptacja społeczna dla procesu rewitalizacji jest efektem włączenia interesariuszy w proces diagnozowania i programowania procesu rewitalizacji,
- akceptacja Rady Gminy dla celów i zadań związanych z rewitalizacją.

łącznie planuje się 17 projekty rewitalizacyjne o łącznej wartości ponad 5 mln zł. Poniżej przedstawiamy wykaz przedsięwzięć planowanych do realizacji w ramach podobszaru rewitalizacji nr 3 obejmującego sołectwo Warzyn Pierwszy:

Podobszar rewitalizacji nr 3 - sołectwo Warzyn Pierwszy	Podstawowa	Uzupełniająca	Razem
Liczba projektów	12	5	17

Program Rewitalizacji Gminy Nagłowice na lata 2016-2023

rewitalizacyjnych			
Szacunkowa wartość projektów rewitalizacyjnych	4 697 000 zł	790 000 zł	5 487 000,00 zł

L.p.	Sfera wraz z nazwą projektu	Szacunkowa wartość
Projekty rewitalizacyjne w sferze społecznej		885 000 zł
1.	ZAWSZE MŁODZI - aktywizacja i integracja osób w wieku 60+	80 000 zł
2.	Aktywizacja i integracja społeczna osób i rodzin zagrożonych wykluczeniem społecznym	175 000 zł
3.	Organizacja zajęć dodatkowych wyrównawczych i rozwijających dla dzieci i młodzieży w wieku szkolny	420 000 zł
4.	Organizacja zajęć dodatkowych dla dzieci w wieku przedszkolnym	210 000 zł
Projekty rewitalizacyjne w sferze gospodarczej		500 000 zł
5.	Powstawanie i wspieranie gospodarstw agroturystycznych na podobszarze rewitalizacji	500 000 zł
Projekty rewitalizacyjne w sferze środowiskowej		120 000 zł
6.	Demontaż i bezpieczne usuwanie wyrobów zawierających azbest z podobszaru rewitalizacji	72 000 zł
7.	Edukacja ekologiczna	40 000 zł
Projekty rewitalizacyjne w sferze funkcjonalno-przestrzennej		2 900 000 zł
8.	Poprawa infrastruktury drogowej na podobszarze rewitalizacji	500 000 zł
9.	Budowa infrastruktury wodno-kanalizacyjnej na podobszarze rewitalizowanym	2 000 000 zł
10.	Wdrażanie programów profilaktycznych na podobszarze rewitalizacji	200 000 zł
11.	Zakup pomocy dydaktycznych dla nauczycieli i uczniów w tym wyposażenie sal matematycznych, przyrodniczych, komputerowych.	200 000 zł
Projekty rewitalizacyjne w sferze technicznej		300 000 zł
12.	Modernizacja i termomodernizacja budynku szkoły	300 000 zł
RAZEM wartość projektów podstawowych		4 697 000 zł

Projekty rewitalizacyjne w sferze społecznej

1 Nazwa projektu	Projekt rewitalizacyjny nr 1 ZAWSZE MŁODZI - aktywizacja i integracja osób w wieku 60+
2 Wskazanie podmiotów realizujących projekt	<ul style="list-style-type: none"> Gminny Ośrodek Pomocy Społecznej w Nagłowicach, Gmina Nagłowice, Gminny Ośrodek Kultury Rada Sołecka
3 Zakres realizowanych zadań	<p>Zadanie 1 Organizacja cyklicznych spotkań (m.in. dzień seniora, dzień babci, dzień dziadka, dzień kobiet itp.)</p> <p>Zadanie 2 Organizacja spotkań/seminariów z zakresu edukacji ekonomicznej, zdrowotnej skierowany do osób 60+ (spotkania z kardiologiem, diabetologiem itp.)</p> <p>Zadanie 3 Rozwijanie zainteresowań i pasji SENIORÓW (rajdy, wyjazdy itp.).</p> <p>Zadanie 3 Odbudowa więzi międzypokoleniowych. Dziadkowie-Rodzice-Wnuczkowie- organizacja zajęć m.in.</p>

Program Rewitalizacji Gminy Nagłowice na lata 2016-2023

	<p>Przykładowe obszary działań międzypokoleniowych</p> <ul style="list-style-type: none"> • zajęcia kulinarne- kuchnia staropolska (degustacja wraz z pogadanką dotyczącą dawnych zwyczajów), kuchnia nowoczesna; • praca ze wspomnieniami, lokalną historią • praca wokół tradycji, obrzędów • inicjatywy artystyczne czy edukacyjne (np. teatralne, plastyczne etc) • działania wokół nowych technologii (młodzi przewodnikami starszych po świecie techniki np. obsługa konta przez internet).
4 Lokalizacja (miejsce przeprowadzenia danego projektu)	Warzyn Pierwszy
5 Szacowana wartość	80 000 zł
6 Prognozowane rezultaty wraz ze sposobem ich oceny i zmierzenia w odniesieniu do celów rewitalizacji	<p>Rezultaty wśród osób 60+:</p> <ul style="list-style-type: none"> • zwiększenie aktywności osób starszych • organizacja co najmniej 6 spotkań integracyjno – aktywizacyjnych w ciągu roku • organizacja co najmniej 4 spotkań/seminariów z zakresu edukacji ekonomicznej, zdrowotnej itp. • przeciwdziałanie e-wykluczeniu osób starszych • zwiększenie poziomu integracji społecznej • kształtowanie postaw sprzyjających przedsiębiorczości, • zwiększenie wiedzy nt. zdrowego trybu życia <p>Sposób pomiaru rezultatów:</p> <ul style="list-style-type: none"> • lista obecności, • dokumentacja fotograficzna.
7 Okres realizacji	2016-2023

1 Nazwa projektu	Projekt rewitalizacyjny nr 2 Aktywizacja i integracja społeczna osób i rodzin zagrożonych wykluczeniem społecznym
2 Wskazanie podmiotów realizujących projekt	<ul style="list-style-type: none"> • Gminny Ośrodek Pomocy Społecznej w Nagłowicach, • Gmina Nagłowice, • Gminny Ośrodek Kultury • Rada Sołecka • PCPR w Jędrzejowie • PUP w Jędrzejowie • Gminna Komisja Rozwiązywania Problemów Alkoholowych
3 Zakres realizowanych zadań	<p>Zadanie 1 Organizacja spotkań integracyjno – motywacyjnych dla rodzin i osób zagrożonych wykluczeniem społecznym (np. pikniki rodzinne, wigilia dla osób starszych samotnych, itp.).</p> <p>Zadanie 2 Organizowanie szkoleń, kursów i innych inicjatyw podnoszących kwalifikacje umożliwiające funkcjonowanie na rynku pracy i zapobiegające wykluczeniu społecznemu</p> <p>Zadanie 3 Realizacja programów profilaktycznych (antyalkoholowych, antynarkotykowych itp.)</p> <p>Zadanie 4 Organizacja wyjazdów edukacyjno – wypoczynkowych dla dzieci z rodzin najuboższych.</p> <p>Zadanie 5 Aktywne formy przeciwdziałania bezrobociu (staże, zatrudnienie subsydiowane itp.)</p>

Program Rewitalizacji Gminy Nagłowice na lata 2016-2023

4 Lokalizacja (miejsce przeprowadzenia danego projektu)	Warzyn Pierwszy
5 Szacowana wartość	175 000,00 zł
6 Prognozowane rezultaty wraz ze sposobem ich oceny i zmierzenia w odniesieniu do celów rewitalizacji	<p>Rezultaty wśród osób/rodzin zagrożonych wykluczeniem społecznym:</p> <ul style="list-style-type: none"> • liczba osób korzystających z kursów/szkoleń -5 osób rocznie • zwiększenie wiary w siebie i własne możliwości • zwiększenie poziomu integracji i podniesienie poziomu aktywizacji zawodowej. • poszerzenie wiedzy i umiejętności umożliwiającej wejścia/powrót na rynek pracy <p>Sposób pomiaru rezultatów:</p> <ul style="list-style-type: none"> • lista obecności, • dokumentacja fotograficzna, • zaświadczenia/potwierdzenia zdobytych umiejętności
7 Okres realizacji	2016-2023

1 Nazwa projektu	Projekt rewitalizacyjny nr 3 Organizacja zajęć dodatkowych wyrównawczych i rozwijających dla dzieci i młodzieży w wieku szkolnym
2 Wskazanie podmiotów realizujących projekt	<ul style="list-style-type: none"> • Gmina Nagłowice, • ZPO w Warzynie Pierwszym • Gminny Ośrodek Kultury • Rada Sołecka
3 Zakres realizowanych zadań	<p>Zadanie 1: Organizacja zajęć dodatkowych pozalekcyjnych będzie polegała na rozwoju nauczania opartego na eksperymencie i narzędziach TIK poprzez doposażenie pracowni szkolnych w pomoce dydaktyczne oraz realizację zajęć związanych z rozwojem kompetencji kluczowych:</p> <ul style="list-style-type: none"> • porozumiewanie się w języku ojczystym, • porozumiewanie się w językach obcych, • kompetencje matematyczne i podstawowe kompetencje, naukowo-techniczne, • kompetencje informatyczne, • umiejętność uczenia się, • kompetencje społeczne i obywatelskie, • inicjatywność i przedsiębiorczość, • zajęcia poza terenem szkoły (np. w plenerze) • świadomość i ekspresja kulturalna. <p>Zadanie 2: Przedsięwzięcie rewitalizacyjne zakłada również zwiększenie umiejętności kadry nauczycielskiej w zakresie posługiwania się narzędziami TIK.</p> <p>W ramach projektów przewiduje się wyjazdy edukacyjne oraz inne zajęcia sportowe, wyrównawcze i rozwijające zainteresowania uczniów na podstawie przeprowadzonej diagnozy potrzeb.</p> <p>W ramach projektu w szkole wprowadzone zostaną nowoczesne formy</p>

Program Rewitalizacji Gminy Nagłowice na lata 2016-2023

	nauczania m.in. e-learning oraz zwiększone zostanie wykorzystanie nowoczesnych technologii informacyjno-komunikacyjnych (TIK) w procesie nauczania.
4 Lokalizacja (miejsce przeprowadzenia danego projektu)	Warzyn Pierwszy
5 Szacowana wartość	420 000 zł
6 Prognozowane rezultaty wraz ze sposobem ich oceny i zmierzenia w odniesieniu do celów rewitalizacji	<p>Rezultaty</p> <p>Co najmniej 30 uczniów rocznie będzie uczestniczyła w kilku typach wsparcia zgodnie ze ścieżką edukacyjną na którą składają się zajęcia dodatkowe:</p> <ul style="list-style-type: none"> • porozumiewanie się w języku ojczystym, • porozumiewanie się w językach obcych, • kompetencje matematyczne i podstawowe kompetencje, naukowo-techniczne, • kompetencje informatyczne, • umiejętność uczenia się, • kompetencje społeczne i obywatelskie, • inicjatywność i przedsiębiorczość, • zajęcia poza terenem szkoły (np. w plenerze) • świadomość i ekspresja kulturalna. <p>Dla nauczycieli zorganizowany zostanie kurs „e-Nauczyciel” – 3 nauczycieli rocznie</p> <p>W wyniku w/w działań nastąpi podniesienie kompetencji kluczowych oraz rozwój nauczania opartego o eksperyment i narzędzia TIK wśród uczniów z podobszaru rewitalizacji oraz uzupełnienie kwalifikacji zawodowych nauczycieli w zakresie stosowania technologii informacyjno-komunikacyjnych na lekcjach.</p> <p>Sposoby pomiaru rezultatów projektów:</p> <ul style="list-style-type: none"> • dziennik zajęć dodatkowych, • dokumentacja fotograficzna, • ankiety.
7 Okres realizacji	2017-2023

1 Nazwa projektu	Projekt rewitalizacyjny nr 4 Organizacja zajęć dodatkowych dla dzieci w wieku przedszkolnym
2 Wskazanie podmiotów realizujących projekt	<ul style="list-style-type: none"> • Gmina Nagłowice, • ZPO w Warzynie Pierwszym • Gminny Ośrodek Kultury • Rada Sołecka
3 Zakres realizowanych zadań	<p>Edukacja przedszkolna. Zakłada się wsparcie najmłodszej grupy mieszkańców podobszaru rewitalizacji poprzez organizację dodatkowych zajęć z:</p> <ul style="list-style-type: none"> • języka angielskiego, • rytmiki, • logopedii, • zajęcia plastyczne • wyjazdy edukacyjne

Program Rewitalizacji Gminy Nagłowice na lata 2016-2023

	<ul style="list-style-type: none"> • zajęcia sportowe m.in. na basenie • spotkania z przedsiębiorcami/przedstawicielami NGO
4 Lokalizacja (miejsce przeprowadzenia danego projektu)	Warzyn Pierwszy
5 Szacowana wartość	210 000 zł
6 Prognozowane rezultaty wraz ze sposobem ich oceny i zmierzenia w odniesieniu do celów rewitalizacji	<p>Rezultaty</p> <p>15 dzieci rocznie w wieku przedszkolnym będą mogły brać udział m.in. w następujących zajęciach</p> <ul style="list-style-type: none"> • rytmicznych • języka angielskiego • plastycznych • zajęciach na basenie <p>Sposoby pomiaru rezultatów projektów:</p> <ul style="list-style-type: none"> • dziennik zajęć dodatkowych, • dokumentacja fotograficzna, • ankiety.
7 Okres realizacji	2016-2023

Projekty rewitalizacyjne w sferze gospodarczej

1 Nazwa projektu	Projekt rewitalizacyjny nr 5 Powstawanie i wspieranie gospodarstw agroturystycznych na podobszarze rewitalizacji
2 Wskazanie podmiotów realizujących projekt	<ul style="list-style-type: none"> • Gmina Nagłowice, • STOWARZYSZENIE AGROTURYSTYCZNE GMINY • Gminny Ośrodek Kultury • Rada Sołecka
3 Zakres realizowanych zadań	Na terenie sołectwa istnieje potrzeba rozwoju i wsparcia tego kierunku. Dzięki dotacjom ARiMR, LGD istnieje szansa, że powstaną nowe gospodarstwa agroturystyczne. Istniejące należy wspierać poprzez organizację szkoleń oraz działania promocyjne.
4 Lokalizacja (miejsce przeprowadzenia danego projektu)	Warzyn Pierwszy
5 Szacowana wartość	500 000 zł
6 Prognozowane rezultaty wraz ze sposobem ich oceny i zmierzenia w odniesieniu do celów rewitalizacji	<p>Rezultaty</p> <ul style="list-style-type: none"> • Zakładamy, że powstanie 5 gospodarstw agroturystyczne. • Wydanie foldera promującego gminę <p>Sposób pomiaru rezultatów:</p> <ul style="list-style-type: none"> • wykaz gospodarstw agroturystycznych Urzędu Gminy, • strony internetowe gospodarstw agroturystycznych, • www gminy, • dokumentacja fotograficzna.
7 Okres realizacji	2016-2023

Projekty rewitalizacyjne w sferze środowiskowej

1 Nazwa projektu	Projekt rewitalizacyjny nr 6
------------------	-------------------------------------

Program Rewitalizacji Gminy Nagłowice na lata 2016-2023

	Demontaż i bezpieczne usuwanie wyrobów zawierających azbest z podobszaru rewitalizacji
2 Wskazanie podmiotów realizujących projekt	<ul style="list-style-type: none"> Gmina Nagłowice Mieszkańcy gminy deklarujący potrzebę demontażu, transportu i utylizacji azbestu
3 Zakres realizowanych zadań	Przedsięwzięcie zakłada demontaż, transport i utylizacja wyrobów azbestowych z dachów budynków mieszkalnych i gospodarczych. Zakłada się ogółem utylizację około 125878 m ³ /rocznie.
4 Lokalizacja (miejsce przeprowadzenia danego projektu)	Warzyn Pierwszy, budynki prywatne, na podstawie wniosków prywatnych właścicieli deklarujących udział w Programie
5 Szacowana wartość	72 000 zł
6 Prognozowane rezultaty wraz ze sposobem ich oceny i zmierzenia w odniesieniu do celów rewitalizacji	<p>Rezultaty:</p> <ul style="list-style-type: none"> Usunięcie 15734 m³ wyrobów zawierających azbest w okresie realizacji Programu Rewitalizacji. <p>Sposób pomiaru:</p> <ul style="list-style-type: none"> protokoły odbioru.
7 Okres realizacji	2016-2023

1 Nazwa projektu	Projekt rewitalizacyjny nr 7 Edukacja ekologiczna
2 Wskazanie podmiotów realizujących projekt	<ul style="list-style-type: none"> Gmina Nagłowice, Gminny Ośrodek Kultury Rada Sołecka
3 Zakres realizowanych zadań	<p>Zadanie 1: Edukacja ekologiczna</p> <p>Zakłada się realizację różnego rodzaju akcji (np. sprzątanie świata, zakładanie ogródka na parapecie okna), przeprowadzenie badań i doświadczeń, konkursów (np. przyrodniczo-plastycznych, fotograficznych, wierszyki i opowiadania o tematyce ekologicznej), szkoleń, pogadanek w szkołach, dokarmianie ptaków w trakcie zimy, wycieczki do lasu, itp.</p>
4 Lokalizacja (miejsce przeprowadzenia danego projektu)	Warzyn Pierwszy
5 Szacowana wartość	40 000 zł
6 Prognozowane rezultaty wraz ze sposobem ich oceny i zmierzenia w odniesieniu do celów rewitalizacji	<p>Prognozowane rezultaty w okresie wdrażania Programu Rewitalizacji:</p> <p>W okresie wdrażania Programu:</p> <ul style="list-style-type: none"> przeprowadzenie min. 8 akcji ekologicznych, zorganizowanie 8 konkursów ekologicznych, przeprowadzenie 8 pogadanek nt. ekologii, <p>Sposób pomiaru:</p> <ul style="list-style-type: none"> listy obecności, sprawozdania z działalności stowarzyszeń, dokumentacja fotograficzna.
7 Okres realizacji	2016-2023

Projekty rewitalizacyjne w sferze funkcjonalno-przestrzennej

1 Nazwa projektu	Projekt rewitalizacyjny nr 8 Poprawa infrastruktury drogowej na podobszarze rewitalizacji
------------------	--

Program Rewitalizacji Gminy Nagłowice na lata 2016-2023

2 Wskazanie podmiotów realizujących projekt	Gmina Nagłowice
3 Zakres realizowanych zadań	Modernizacja dróg na podobszarze rewitalizacji Zakres prac: <ul style="list-style-type: none"> • modernizacja i/lub budowa nawierzchni • przebudowa/budowa kanalizacji deszczowej • modernizacja/budowa chodników • wytyczenie przejść dla pieszych
4 Lokalizacja (miejsce przeprowadzenia danego projektu)	Warzyn Pierwszy
5 Szacowana wartość	500 000,00 zł
6 Prognozowane rezultaty wraz ze sposobem ich oceny i zmierzenia w odniesieniu do celów rewitalizacji	Rezultaty: <ul style="list-style-type: none"> • Poprawa stanu lokalnej infrastruktury technicznej oraz jej rozwój. • Wzrost bezpieczeństwa w ruchu drogowym. • Przebudowa dróg o długości 3 km • Budowa kanalizacji deszczowej. <p>Sposób pomiaru rezultatów:</p> <ul style="list-style-type: none"> • protokoły odbioru, • dokumentacja fotograficzna.
7 Okres realizacji	2017-2019

1 Nazwa projektu	Projekt rewitalizacyjny nr 9 Budowa i modernizacja infrastruktury wodno-kanalizacyjnej na podobszarze rewitalizowanym
2 Wskazanie podmiotów realizujących projekt	Gmina Nagłowice
3 Zakres realizowanych zadań	Budowa i modernizacja kanalizacji sanitarnej i wodociągowej na podobszarze rewitalizacji. Sieć kanalizacji sanitarnej wykonana będzie z rur PVC –u, oraz z PE. Sieć wodociągowa wykonana zostanie z rur PE.
4 Lokalizacja (miejsce przeprowadzenia danego projektu)	Warzyn Pierwszy
5 Szacowana wartość	2 000 000 zł
6 Prognozowane rezultaty wraz ze sposobem ich oceny i zmierzenia w odniesieniu do celów rewitalizacji	Prognozowane rezultaty: <ul style="list-style-type: none"> • Poprawa gospodarki wodno-ściekowej na podobszarze rewitalizacji • Budowa sieci kanalizacyjnej. • Poprawa stanu środowiska naturalnego • Poprawa warunków życia mieszkańców podobszaru <p>Sposób pomiaru rezultatów:</p> <ul style="list-style-type: none"> • protokoły odbioru, • dokumentacja fotograficzna.
7 Okres realizacji	2017-2023

Program Rewitalizacji Gminy Nagłowice na lata 2016-2023

1 Nazwa projektu	Projekt rewitalizacyjny nr 10 Zwiększenie dostępu do wysokiej jakości usług edukacyjnych na podobszarze rewitalizacji
2 Wskazanie podmiotów realizujących projekt	<ul style="list-style-type: none"> • Gmina Nagłowice, • Zespół Placówek Oświatowych w Warzynie Pierwszym • Rada Sołecka.
3 Zakres realizowanych zadań	<p>Zadanie 1 Zakup pomocy dydaktycznych dla uczniów i nauczycieli do prowadzenia zajęć (m.in. matematycznych, przyrodniczych, sportowych, językowych itp.)</p> <p>Zadanie 2 Wyposażenie pracowni matematyczno- przyrodniczych oraz komputerowych w nowoczesny sprzęt (m.in. komputery, tablice interaktywne, projektory itp.).</p> <p>Zadanie 3 Zakup zabawek, sprzętu oraz pomocy edukacyjnych do przedszkola (misie, lalki, książeczki, bajki na płytach DVD, telewizor, projektor itp.)</p> <p>Zadanie 4 Modernizacja i budowa infrastruktury sportowej m.in. budowa hali gimnastycznej</p>
4 Lokalizacja (miejsce przeprowadzenia danego projektu)	Warzyn Pierwszy
5 Szacowana wartość	200 000 zł
6 Prognozowane rezultaty wraz ze sposobem ich oceny i zmierzenia w odniesieniu do celów rewitalizacji	<p>Rezultaty</p> <ul style="list-style-type: none"> • Utworzenie nowoczesnej pracowni matematycznej • Utworzenie pracowni przyrodniczej • Utworzenie nowoczesnej pracowni komputerowej • uatrakcyjnienie zajęć z wykorzystaniem nowych pomocy oraz technologii TIK • uatrakcyjnienie zajęć przedszkolnych <p>Sposób pomiaru rezultatów:</p> <ul style="list-style-type: none"> • protokoły odbioru, • dokumentacja fotograficzna.
7 Okres realizacji	2017-2023

1 Nazwa projektu	Projekt rewitalizacyjny nr 11 Wdrażanie programów profilaktycznych na podobszarze rewitalizacji
2 Wskazanie podmiotów realizujących projekt	<ul style="list-style-type: none"> • Gmina Nagłowice, • Ośrodek Zdrowia w Nagłowicach • Gminny Ośrodek Pomocy Społecznej w Nagłowicach
3 Zakres realizowanych zadań	<p>Zadanie 1 Wdrożenie skoordynowanych modeli opieki nad pacjentem (m.in. Model opieki skoordynowanej nad pacjentem z chorobą układu krążenia,).</p> <p>Zadanie 2 Rozwój działania profilaktycznych m.in.:</p> <ul style="list-style-type: none"> • Program profilaktyki raka piersi (mammografia) • Program profilaktyki raka szyjki macicy (cytologia) • Program profilaktyki gruźlicy • Program badań prenatalnych

Program Rewitalizacji Gminy Nagłowice na lata 2016-2023

	<ul style="list-style-type: none"> • Program profilaktyki chorób układu krążenia • Program adresowany • Program profilaktyki chorób odtytoniowych (w tym POChP)
4 Lokalizacja (miejsce przeprowadzenia danego projektu)	Warzyn Pierwszy
5 Szacowana wartość	200 000 zł
6 Prognozowane rezultaty wraz ze sposobem ich oceny i zmierzenia w odniesieniu do celów rewitalizacji	<p>Rezultaty</p> <ul style="list-style-type: none"> • Ludność objęta ulepszonymi usługami zdrowotnymi - • Liczba wspartych podmiotów leczniczych – 1 • Zwiększenie poziomu bezpieczeństwa zdrowotnego • Zwiększenie dostępu do podstawowych usług zdrowotnych na terenie gminy • Liczba wdrożonych modeli opieki koordynowanej -1 <p>Sposób pomiaru rezultatów:</p> <ul style="list-style-type: none"> • protokoły odbioru, • sprawozdania z działalności ZOZ, • dokumentacja fotograficzna.
7 Okres realizacji	2018-2023

Projekty rewitalizacyjne w sferze technicznej

1 Nazwa projektu	Projekt rewitalizacyjny nr 13 Modernizacja i termomodernizacja budynku Szkoły
2 Wskazanie podmiotów realizujących projekt	<ul style="list-style-type: none"> • Gmina Nagłowice • ZPO W Warzynie Pierwszym
3 Zakres realizowanych zadań	Budynek wymaga gruntownej modernizacji w tym termomodernizacji. Podstawowy: zakres robót obejmowałby zmianę konstrukcji więźby, wymianę pokrycia dachu, ocieplenie, montaż instalacji OZE.
4 Lokalizacja (miejsce przeprowadzenia danego projektu)	Warzyn Pierwszy
5 Szacowana wartość	300 000 zł
6 Prognozowane rezultaty wraz ze sposobem ich oceny i zmierzenia w odniesieniu do celów rewitalizacji	<p>Rezultaty</p> <ul style="list-style-type: none"> • Zmniejszenie emisji dwutlenku węgla • Zmniejszenie zużycia energii finalnej • Liczba zmodernizowanych obiektów szkolnych -1 <p>Sposób pomiaru rezultatów:</p> <ul style="list-style-type: none"> • protokoły odbioru, • audyt energetyczny, • dokumentacja fotograficzna.
7 Okres realizacji	2017-2018

9. Charakterystyka pozostałych rodzajów przedsięwzięć rewitalizacyjnych

Nagłowice – podobszar rewitalizacji nr 1

Charakterystyka pozostałych przedsięwzięć rewitalizacyjnych realizujących kierunki działań mających na celu eliminację lub ograniczenie negatywnych zjawisk powodujących sytuację kryzysową na w/w podobszarze rewitalizacji.

L.p.	Sfera wraz z nazwą projektu	Szacunkowa wartość
Projekty rewitalizacyjne w sferze społecznej		80 000 zł
1.	Wspieranie organizacji pozarządowych	80 000 zł
Projekty rewitalizacyjne w sferze gospodarczej		2 000 000 zł
2.	Wsparcie inwestycyjne MŚP na obszarze rewitalizacji	2 000 000 zł
Projekty rewitalizacyjne w sferze środowiskowej		3 060 000 zł
3.	EWE i OZE na budynkach prywatnych i publicznych	3 000 000 zł
4.	Edukacja ekologiczna	60 000 zł
Projekty rewitalizacyjne w sferze funkcjonalno-przestrzennej		680 000 zł
5.	Zakup wozu ratowniczo - gaśniczego wraz ze sprzętem do ratowania życia dla OSP w Nagłowicach	600 000 zł
6.	Zachowanie dziedzictwa kulturowego na obszarze rewitalizacji	80 000 zł
Projekty rewitalizacyjne w sferze technicznej		0 zł

RAZEM wartość projektów uzupełniających	5 820 000 zł
--	---------------------

Projekt w sferze społecznej

1 Nazwa projektu	Projekt rewitalizacyjny (uzupełniający) nr 1 Wspieranie organizacji pozarządowych i grup nieformalnych
2 Wskazanie podmiotów realizujących projekt	<ul style="list-style-type: none"> Gmina Nagłowice, Stowarzyszenie Przyjaciół Dzieci w Nagłowicach STOWARZYSZENIE AGROTURYSTYCZNE GMINY Ochotnicza Straż Pożarna w Nagłowicach Koło gospodyń Wiejskich LZS „Dąb” Nagłowice Zespół taneczny „Rejowiacy” organizacje społeczne i grupy nieformalne działające na podobszarze rewitalizacji Rada Sołecka
3 Zakres realizowanych zadań	Zadanie 1 Organizacja warsztatów/spotkań dla NGO Zadanie 2 Organizacja imprez integracyjno – edukacyjnych Zadanie 3 Wsparcie merytoryczne i finansowe NGO (utworzenie punktu konsultacyjnego)
4 Lokalizacja (miejsce przeprowadzenia danego projektu)	Nagłowice – podobszar rewitalizacji
5 Szacowana wartość	80 000 zł
6 Prognozowane rezultaty wraz ze	Rezultaty <ul style="list-style-type: none"> Liczba organizacji wspartych w ramach projektu –7

Program Rewitalizacji Gminy Nagłowice na lata 2016-2023

sposobem ich oceny i zmierzenia w odniesieniu do celów rewitalizacji	<ul style="list-style-type: none"> Organizacja co najmniej 6 warsztatów/spotkań w ciągu roku (nt. zasad pozyskiwania środków zewnętrznych, zasady udzielania pierwszej pomocy, zajęcia florystyczne) organizacja co najmniej 2 imprez integracyjnych w roku. <p>Sposób pomiaru rezultatów:</p> <ul style="list-style-type: none"> lista obecności, dokumentacja fotograficzna.
7 Okres realizacji	2017-2023

Projekty w sferze gospodarczej

1 Nazwa projektu	Projekt rewitalizacyjny (uzupełniający) nr 2 Wsparcie inwestycyjne MŚP na podobszarze rewitalizacji
2 Wskazanie podmiotów realizujących projekt	<ul style="list-style-type: none"> Przedsiębiorstwa – podmioty prywatne Agencja Restrukturyzacji i Modernizacji Rolnictwa w Jędrzejowie Ośrodek Doradztwa Rolniczego w Kielcach Urząd Marszałkowski Województwa Świętokrzyskiego Powiatowy Urząd Pracy w Jędrzejowie LGD Ziemia Jędrzejowska -GRYF
3 Zakres realizowanych zadań	Będą to różne przedsięwzięcia obecnie działających firm na podobszarze rewitalizacji oraz tych, które powstaną w kolejnych latach. Inwestycje będą dotyczyły wdrażania innowacji produktowych i procesowych oraz zakupu maszyn, urządzeń, budowy i modernizacji budynków przez przedsiębiorców do prowadzenia i rozwijania działalności gospodarczych.
4 Lokalizacja (miejsce przeprowadzenia danego projektu)	Nagłowice – podobszar rewitalizacji
5 Szacowana wartość	2 000 000 zł
6 Prognozowane rezultaty wraz ze sposobem ich oceny i zmierzenia w odniesieniu do celów rewitalizacji	<p>Rezultaty:</p> <ul style="list-style-type: none"> Zmniejszenie bezrobocia na terenie rewitalizacji. Zwiększenie innowacyjności przedsiębiorstw. <p>Źródła pomiaru:</p> <ul style="list-style-type: none"> Mapa dotacji.gov.pl Informacje uzyskiwane od lokalnych przedsiębiorców.
7 Okres realizacji	2017-2023

Projekty w sferze środowiskowej

1 Nazwa projektu	Projekt rewitalizacyjny (uzupełniający) nr 3 EWE i OZE na budynkach prywatnych i publicznych
2 Wskazanie podmiotów realizujących projekt	Wojewódzki Fundusz Ochrony Środowiska i Gospodarki Wodnej w Kielcach Mieszkańcy miejscowości Nagłowice Gmina Nagłowice
3 Zakres realizowanych zadań	EWE – efektywne wykorzystanie energii to m.in. głęboka termomodernizacja polegająca na: <ul style="list-style-type: none"> wymiana okien na energooszczędne, wstawienie na poddaszu okien dachowych na energooszczędne, ocieplenie ścian zewnętrznych, ocieplenie dachu i stropu,

Program Rewitalizacji Gminy Nagłowice na lata 2016-2023

	<ul style="list-style-type: none"> • Wymiana grzejników na nowe, energooszczędne, • Wymiana kotła, • zainstalowanie wentylacji mechanicznej z rekuperacją. <p>OZE - odnawialne źródła energii – źródła energii, których wykorzystywanie nie wiąże się z długotrwałym ich deficytem, ponieważ ich zasób odnawia się w krótkim czasie. Takimi źródłami są między innymi wiatr, promieniowanie słoneczne, opady, pływy morskie, fale morskie i geotermia. Najpopularniejsze urządzenia OZE dla gospodarstw domowych to panele fotowoltaiczne, solarne, pompy ciepła.</p> <p>W ramach rewitalizacji zakłada się, że część indywidualnych gospodarstw domowych skorzysta ze wsparcia (także w formie dotacji, pożyczek) na wdrożenie EWE i OZE.</p> <p>Zadanie 1 Projekt parasolowy Zadanie 2 Montaż OZE na budynku GOK</p>
4 Lokalizacja (miejsce przeprowadzenia danego projektu)	Indywidualne gospodarstwa domowe na terenie podobszaru rewitalizacji nr 1 – Nagłowice Miejscowość Nagłowice
5 Szacowana wartość	3 000 000 zł
6 Prognozowane rezultaty wraz ze sposobem ich oceny i zmierzenia w odniesieniu do celów rewitalizacji	<p>Prognozowane rezultaty w okresie wdrażania Programu Rewitalizacji: Minimum 35 gospodarstw domowych w okresie wdrażania Programu Rewitalizacji wdroży i zainstaluje EWE i/lub OZE.</p> <p>Sposób pomiaru rezultatów:</p> <ul style="list-style-type: none"> ▪ informacje WFOŚiGW w Kielcach, ▪ dane własne Urzędu Gminy, ▪ informacje zbierane od mieszkańców w formie ankiet, ▪ dokumentacja fotograficzna.
7 Okres realizacji	2017-2023

1 Nazwa projektu	Projekt rewitalizacyjny (uzupełniający) nr 4 Edukacja ekologiczna
2 Wskazanie podmiotów realizujących projekt	<ul style="list-style-type: none"> • Gmina Nagłowice, • Zespół Placówek Oświatowych w Nagłowicach • Gminny Ośrodek Kultury • Stowarzyszenie Przyjaciół Dzieci w Nagłowicach • STOWARZYSZENIE AGROTURYSTYCZNE GMINY • Ochotnicza Straż Pożarna w Nagłowicach • Koło gospodyń Wiejskich • LZS „Dąb” Nagłowice • Zespół taneczny „Rejowiacy” ZPO Nagłowice • Rada Sołecka
3 Zakres realizowanych zadań	<p>Zadanie 1: Edukacja ekologiczna</p> <p>Zakłada się realizację różnego rodzaju akcji (np. sprzątanie świata, zakładanie ogródka na parapecie okna), przeprowadzenie badań i doświadczeń, konkursów (np. przyrodniczo-plastycznych, fotograficznych, wierszyki i opowiadania o tematyce ekologicznej), szkoleń, pogadanek w szkołach, dokarmianie ptaków w trakcie zimy, wycieczki do lasu, itp.</p>
4 Lokalizacja (miejsce przeprowadzenia danego projektu)	Nagłowice – podobszar rewitalizacji

Program Rewitalizacji Gminy Nagłowice na lata 2016-2023

5 Szacowana wartość	60 000 zł
6 Prognozowane rezultaty wraz ze sposobem ich oceny i zmierzenia w odniesieniu do celów rewitalizacji	<p>Prognozowane rezultaty w okresie wdrażania Programu Rewitalizacji:</p> <p>W okresie wdrażania Programu:</p> <ul style="list-style-type: none"> ▪ przeprowadzenie min. 16 akcji ekologicznych, ▪ zorganizowanie 8 konkursów ekologicznych, ▪ przeprowadzenie 8 pogadanek nt. ekologii, <p>Sposób pomiaru:</p> <ul style="list-style-type: none"> • listy obecności, • sprawozdania z działalności stowarzyszeń, • dokumentacja fotograficzna.
7 Okres realizacji	2017-2023

Projekty w sferze przestrzenno – funkcjonalne

1 Nazwa projektu	Projekt rewitalizacyjny (uzupełniający) nr 5 Zakup wozu ratowniczo - gaśniczego wraz ze sprzętem do ratowania życia dla OSP w Nagłowicach
2 Wskazanie podmiotów realizujących projekt	Gmina Nagłowice
3 Zakres realizowanych zadań	Zadanie polega na zakupie wozu ratowniczo- gaśniczego wraz ze sprzętem do ratowania życia dla jednostki OSP w Nagłowicach.
4 Lokalizacja (miejsce przeprowadzenia danego projektu)	Nagłowice – podobszar rewitalizacji
5 Szacowana wartość	600 000 zł
6 Prognozowane rezultaty wraz ze sposobem ich oceny i zmierzenia w odniesieniu do celów rewitalizacji	<p>Prognozowane rezultaty:</p> <ul style="list-style-type: none"> • Liczba zakupionych wozów ratowniczo-gaśniczych -1 • Poprawa poziomu bezpieczeństwa • Liczba wspartych jednostek OSP <p>Sposób pomiaru rezultatów:</p> <ul style="list-style-type: none"> • protokoły odbioru, • dokumentacja fotograficzna.
7 Okres realizacji	2018

1 Nazwa projektu	Projekt rewitalizacyjny (uzupełniający) nr 6 Zachowanie dziedzictwa kulturowego na podobszarze rewitalizacji
2 Wskazanie podmiotów realizujących projekt	Gmina Nagłowice
3 Zakres realizowanych zadań	Zadanie polega na modernizacji/renowacji/odnowieniu zabytkowych i cennych historycznie kapliczek, krzyży, pomników pamięci znajdujących się na podobszarze rewitalizacji.
4 Lokalizacja (miejsce przeprowadzenia danego projektu)	Nagłowice – podobszar rewitalizacji
5 Szacowana wartość	80 000 zł

Program Rewitalizacji Gminy Nagłowice na lata 2016-2023

6 Prognozowane rezultaty wraz ze sposobem ich oceny i zmierzenia w odniesieniu do celów rewitalizacji	<p>Prognozowane rezultaty:</p> <ul style="list-style-type: none"> • Liczba odnowionych zabytków – 20 • Poprawa estetyki przestrzeni publicznej • Zachowanie dziedzictwa kulturowego na podobszarze rewitalizacji • Wzmocnienie tożsamości lokalnej <p>Sposób pomiaru rezultatów:</p> <ul style="list-style-type: none"> • protokoły odbioru, • dokumentacja fotograficzna.
7 Okres realizacji	2017-2023

Deszno – podobszar rewitalizacji nr 2

Charakterystyka pozostałych przedsięwzięć rewitalizacyjnych realizujących kierunki działań mających na celu eliminację lub ograniczenie negatywnych zjawisk powodujących sytuację kryzysową na w/w podobszarze rewitalizacji.

L.p.	Sfera wraz z nazwą projektu	Szacunkowa wartość
Projekty rewitalizacyjne w sferze społecznej		42 000 zł
1.	Wspieranie organizacji pozarządowych i grup nieformalnych	42 000 zł
Projekty rewitalizacyjne w sferze gospodarczej		500 000 zł
2.	Powstawanie i wspieranie gospodarstw agroturystycznych na podobszarze gminy	500 000 zł
Projekty rewitalizacyjne w sferze środowiskowej		300 000 zł
3.	Projekty parasolowe (EWE i OZE na budynkach prywatnych)	100 000 zł
4.	Wymiana (na bardziej ekologiczne) i budowa oświetlenia ulicznego	200 000 zł
Projekty rewitalizacyjne w sferze funkcjonalno-przestrzennej		2 000 000 zł
Projekty rewitalizacyjne w sferze technicznej		0 zł

RAZEM wartość projektów uzupełniających	842 000 zł
--	-------------------

Projekty w sferze społecznej

1 Nazwa projektu	Projekt rewitalizacyjny (uzupełniający) nr 1 Wspieranie organizacji pozarządowych i grup nieformalnych
2 Wskazanie podmiotów realizujących projekt	<ul style="list-style-type: none"> • Gmina Nagłowice, • Ochotnicza Straż Pożarna w Desznie • Koło Gospodyń Wiejskich w Desznie • Rada Sołecka
3 Zakres realizowanych zadań	<p>Zadanie 1 Organizacja warsztatów/spotkań dla NGO</p> <p>Zadanie 2 Organizacja imprez integracyjno – edukacyjnych</p>
4 Lokalizacja (miejsce przeprowadzenia danego projektu)	Deszno
5 Szacowana wartość	42 000 zł

Program Rewitalizacji Gminy Nagłowice na lata 2016-2023

6 Prognozowane rezultaty wraz ze sposobem ich oceny i zmierzenia w odniesieniu do celów rewitalizacji	<p>Rezultaty</p> <ul style="list-style-type: none"> • Liczba organizacji wspartych w ramach projektu –2 • Organizacja co najmniej 6 warsztatów/spotkań w ciągu roku (nt. zasad pozyskiwania środków zewnętrznych, zasady udzielania pierwszej pomocy, zajęcia florystyczne) • organizacja co najmniej 2 imprez integracyjnych w roku. <p>Sposób pomiaru rezultatów:</p> <ul style="list-style-type: none"> • lista obecności, • dokumentacja fotograficzna.
7 Okres realizacji	2016-2023

Projekty w sferze gospodarczej

1 Nazwa projektu	Projekt rewitalizacyjny (uzupełniający) nr 2 Powstawanie i wspieranie gospodarstw agroturystycznych na podobszarze gminy
2 Wskazanie podmiotów realizujących projekt	<ul style="list-style-type: none"> • Gmina Nagłowice, • STOWARZYSZENIE AGROTURYSTYCZNE GMINY • Rada Sołecka
3 Zakres realizowanych zadań	Na terenie sołectwa istnieje potrzeba rozwoju i wsparcia tego kierunku. Dzięki dotacjom ARiMR, LGD istnieje szansa, że powstaną nowe gospodarstwa agroturystyczne. Istniejące należy wspierać poprzez organizację szkoleń oraz działania promocyjne.
4 Lokalizacja (miejsce przeprowadzenia danego projektu)	Deszno
5 Szacowana wartość	500 000 zł
6 Prognozowane rezultaty wraz ze sposobem ich oceny i zmierzenia w odniesieniu do celów rewitalizacji	<p>Rezultaty</p> <ul style="list-style-type: none"> • Zakładamy, że powstanie 5 gospodarstw agroturystyczne. • Wydanie foldera promującego gminę <p>Sposób pomiaru rezultatów:</p> <ul style="list-style-type: none"> • wykaz gospodarstw agroturystycznych Urzędu Gminy, • strony internetowe gospodarstw agroturystycznych, • www gminy, • dokumentacja fotograficzna.
7 Okres realizacji	2017-2023

Projekty w sferze środowiskowej

1 Nazwa projektu	Projekt rewitalizacyjny (uzupełniający) nr 3 Projekty parasolowe (EWE i OZE na budynkach prywatnych)
2 Wskazanie podmiotów realizujących projekt	<ul style="list-style-type: none"> ▪ Wojewódzki Fundusz Ochrony Środowiska i Gospodarki Wodnej w Kielcach ▪ Mieszkańcy miejscowości Deszno ▪ Gmina Nagłowice
3 Zakres realizowanych zadań	EWE – efektywne wykorzystanie energii to m.in. głęboka termomodernizacja polegająca na:

Program Rewitalizacji Gminy Nagłowice na lata 2016-2023

	<ul style="list-style-type: none"> wymiana okien na energooszczędne, wstawienie na poddaszu okien dachowych na energooszczędne, ocieplenie ścian zewnętrznych, ocieplenie dachu i stropu, Wymiana grzejników na nowe, energooszczędne, Wymiana kotła, zainstalowanie wentylacji mechanicznej z rekuperacją. <p>OZE - odnawialne źródła energii – źródła energii, których wykorzystywanie nie wiąże się z długotrwałym ich deficytem, ponieważ ich zasób odnawia się w krótkim czasie. Takimi źródłami są między innymi wiatr, promieniowanie słoneczne, opady, pływy morskie, fale morskie i geotermia. Najpopularniejsze urządzenia OZE dla gospodarstw domowych to panele fotowoltaiczne, solarne, pompy ciepła.</p> <p>W ramach rewitalizacji zakłada się, że część indywidualnych gospodarstw domowych skorzysta ze wsparcia (także w formie dotacji, pożyczek) na wdrożenie EWE i OZE.</p>
4 Lokalizacja (miejsce przeprowadzenia danego projektu)	Indywidualne gospodarstwa domowe na terenie miejscowości Deszno
5 Szacowana wartość	100 000 zł
6 Prognozowane rezultaty wraz ze sposobem ich oceny i zmierzenia w odniesieniu do celów rewitalizacji	<p>Prognozowane rezultaty w okresie wdrażania Programu Rewitalizacji: Minimum 10 gospodarstw domowych w okresie wdrażania Programu Rewitalizacji wdroży i zainstaluje EWE i/lub OZE.</p> <p>Sposób pomiaru rezultatów:</p> <ul style="list-style-type: none"> informacje WFOŚiGW w Kielcach, dane własne Urzędu Gminy, informacje zbierane od mieszkańców w formie ankiet, dokumentacja fotograficzna.
7 Okres realizacji	2018-2023

1 Nazwa projektu	Projekt rewitalizacyjny (uzupełniający) nr 4 Wymiana (na bardziej ekologiczne) i budowa oświetlenia ulicznego
2 Wskazanie podmiotów realizujących projekt	Gmina Nagłowice
3 Zakres realizowanych zadań	Projekt zakłada wymianę oświetlenia na bardziej ekologiczne (zużywające mniej energii) oraz punktową budowę nowych słupów oświetleniowych w przypadku takiej potrzeby wskazanej np. przez Radę Sołecką
4 Lokalizacja (miejsce przeprowadzenia danego projektu)	Teren sołectwa Deszno
5 Szacowana wartość	200 000 zł
6 Prognozowane rezultaty wraz ze sposobem ich oceny i zmierzenia w odniesieniu do celów rewitalizacji	<p>Prognozowane rezultaty w okresie wdrażania Programu Rewitalizacji:</p> <ul style="list-style-type: none"> Zmniejszenie kosztów energii elektrycznej zużywanej przez oświetlenie uliczne na podobszarze rewitalizacji. Poprawa bezpieczeństwa mieszkańców sołectwa Nagłowice. Zmniejszenie emisji CO₂ oraz zużycia energii finalnej. <p>Sposób pomiaru rezultatów:</p>

	<ul style="list-style-type: none"> • dane własne Urzędu Gminy, zakładu energetycznego, • protokoły odbioru, • dokumentacja fotograficzna.
7 Okres realizacji	2019-2020

Warzyn Pierwszy – podobszar rewitalizacji nr 3

Charakterystyka pozostałych przedsięwzięć rewitalizacyjnych realizujących kierunki działań mających na celu eliminację lub ograniczenie negatywnych zjawisk powodujących sytuację kryzysową na w/w podobszarze rewitalizacji.

L.p.	Sfera wraz z nazwą projektu	Szacunkowa wartość
Projekty rewitalizacyjne w sferze społecznej		140 000 zł
1.	Wspieranie zainteresowań dzieci i młodzieży z podobszaru rewitalizacji	140 000 zł
Projekty rewitalizacyjne w sferze gospodarczej		300 000 zł
2	Wsparcie inwestycyjne MŚP na podobszarze rewitalizacji	300 000 zł
Projekty rewitalizacyjne w sferze środowiskowej		300 000 zł
3	Projekty parasolowe (EWE i OZE na budynkach prywatnych)	200 000 zł
4.	Wymiana (na bardziej ekologiczne) i budowa oświetlenia ulicznego	100 000 zł
Projekty rewitalizacyjne w sferze funkcjonalno-przestrzennej		50 000 zł
5.	Zachowanie dziedzictwa kulturowego na podobszarze rewitalizacji	50 000 zł
Projekty rewitalizacyjne w sferze technicznej		

RAZEM wartość projektów uzupełniających	790 000 zł
--	-------------------

Projekty w sferze społecznej

1 Nazwa projektu	Projekt rewitalizacyjny (uzupełniający) nr 1 Wspieranie zainteresowań dzieci i młodzieży z podobszaru rewitalizacji
2 Wskazanie podmiotów realizujących projekt	<ul style="list-style-type: none"> • Gminny Ośrodek Pomocy Społecznej w Nagłowicach, • Gmina Nagłowice, • Zespół Placówek Oświatowych w Warzynie Pierwszym • Gminny Ośrodek Kultury • Rada Sołecka
3 Zakres realizowanych zadań	Zadanie 1: Zajęcia muzyczne dla dzieci i młodzieży w wieku szkolnym Zadanie 2: Zajęcia plastyczne/rękodzieło Zadanie 3: Zajęcia ruchowe i taneczne dla dzieci w wieku od 6 – 12 lat Zadanie 4 Zajęcia/ akcje czytelnicze Zadanie 5 Zajęcia teatralne
4 Lokalizacja (miejsce przeprowadzenia danego projektu)	Warzyn Pierwszy
5 Szacowana wartość	140 0000 zł
6 Prognozowane rezultaty wraz ze sposobem ich oceny i zmierzenia w odniesieniu do celów rewitalizacji	Rezultaty: <ul style="list-style-type: none"> • ilość dzieci i młodzieży biorącej udział w zajęciach muzycznych: 15 dzieci * 8 lat = 120 dzieci, • ilość dzieci i młodzieży biorącej udział w zajęciach plastycznych/rękodziele: 15 dzieci * 8 lat = 120 dzieci,

Program Rewitalizacji Gminy Nagłowice na lata 2016-2023

	<ul style="list-style-type: none"> • ilość dzieci i młodzieży biorącej udział w zajęciach ruchowo, - tanecznych: 10 dzieci * 8 lat = 80 dzieci, • Liczba dzieci biorąca udział w zajęciach teatralnych 10*8 lat =80 <p>Sposób pomiaru:</p> <ul style="list-style-type: none"> • dokumentacja fotograficzna, • strona internetowa gminy
7 Okres realizacji	2017-2023

Projekty w sferze gospodarczej

1 Nazwa projektu	Projekt rewitalizacyjny (uzupełniający) nr 2 Wsparcie inwestycyjne MŚP na podobszarze rewitalizacji
2 Wskazanie podmiotów realizujących projekt	<ul style="list-style-type: none"> • Przedsiębiorstwa – podmioty prywatne • Agencja Restrukturyzacji i Modernizacji Rolnictwa w Jędrzejowie • Ośrodek Doradztwa Rolniczego w Kielcach • Urząd Marszałkowski Województwa Świętokrzyskiego • Powiatowy Urząd Pracy w Jędrzejowie • LGD Ziemia Jędrzejowska -GRYF
3 Zakres realizowanych zadań	Będą to różne przedsięwzięcia obecnie działających firm na podobszarze rewitalizacji oraz tych, które powstaną w kolejnych latach. Inwestycje będą dotyczyły wdrażania innowacji produktowych i procesowych oraz zakupu maszyn, urządzeń, budowy i modernizacji budynków przez przedsiębiorców do prowadzenia i rozwijania działalności gospodarczych.
4 Lokalizacja (miejsce przeprowadzenia danego projektu)	Warzyn Pierwszy
5 Szacowana wartość	300 000 zł
6 Prognozowane rezultaty wraz ze sposobem ich oceny i zmierzenia w odniesieniu do celów rewitalizacji	<p>Rezultaty:</p> <ul style="list-style-type: none"> ▪ Zmniejszenie bezrobocia na terenie rewitalizacji. ▪ Zwiększenie innowacyjności przedsiębiorstw. <p>Źródła pomiaru:</p> <ul style="list-style-type: none"> ▪ Mapa dotacji.gov.pl ▪ Informacje uzyskiwane od lokalnych przedsiębiorców.
7 Okres realizacji	2017-2023

Projekty w sferze środowiskowej

1 Nazwa projektu	Projekt rewitalizacyjny (uzupełniający) nr 3 Projekty parasolowe (EWE i OZE na budynkach prywatnych)
2 Wskazanie podmiotów realizujących projekt	<ul style="list-style-type: none"> ▪ Wojewódzki Fundusz Ochrony Środowiska i Gospodarki Wodnej w Kielcach ▪ Mieszkańcy miejscowości Warzyn Pierwszy ▪ Gmina Nagłowice
3 Zakres realizowanych zadań	<p>EWE – efektywne wykorzystanie energii to m.in. głęboka termomodernizacja polegająca na:</p> <ul style="list-style-type: none"> • wymiana okien na energooszczędne, • wstawienie na poddaszu okien dachowych na energooszczędne, • ocieplenie ścian zewnętrznych, • ocieplenie dachu i stropu, • Wymiana grzejników na nowe, energooszczędne,

Program Rewitalizacji Gminy Nagłowice na lata 2016-2023

	<ul style="list-style-type: none"> • Wymiana kotła, • zainstalowanie wentylacji mechanicznej z rekuperacją. <p>OZE - odnawialne źródła energii – źródła energii, których wykorzystywanie nie wiąże się z długotrwałym ich deficytem, ponieważ ich zasób odnawia się w krótkim czasie. Takimi źródłami są między innymi wiatr, promieniowanie słoneczne, opady, pływy morskie, fale morskie i geotermia. Najpopularniejsze urządzenia OZE dla gospodarstw domowych to panele fotowoltaiczne, solarne, pompy ciepła. W ramach rewitalizacji zakłada się, że część indywidualnych gospodarstw domowych skorzysta ze wsparcia (także w formie dotacji, pożyczek) na wdrożenie EWE i OZE.</p>
4 Lokalizacja (miejsce przeprowadzenia danego projektu)	Indywidualne gospodarstwa domowe na terenie miejscowości Warzyn Pierwszy
5 Szacowana wartość	200 000 zł
6 Prognozowane rezultaty wraz ze sposobem ich oceny i zmierzenia w odniesieniu do celów rewitalizacji	<p>Prognozowane rezultaty w okresie wdrażania Programu Rewitalizacji: Minimum 10 gospodarstw domowych w okresie wdrażania Programu Rewitalizacji wdroży i zainstaluje EWE i/lub OZE.</p> <p>Sposób pomiaru rezultatów:</p> <ul style="list-style-type: none"> ▪ informacje WFOŚiGW w Kielcach, ▪ dane własne Urzędu Gminy, ▪ informacje zbierane od mieszkańców w formie ankiet, ▪ dokumentacja fotograficzna.
7 Okres realizacji	2018-2023

1 Nazwa projektu	Projekt rewitalizacyjny nr 4 Wymiana (na bardziej ekologiczne) i budowa oświetlenia ulicznego
2 Wskazanie podmiotów realizujących projekt	Gmina Nagłowice
3 Zakres realizowanych zadań	Projekt zakłada wymianę oświetlenia na bardziej ekologiczne (zużywające mniej energii) oraz punktową budowę nowych słupów oświetleniowych w przypadku takiej potrzeby wskazanej np. przez Radę Sołecką
4 Lokalizacja (miejsce przeprowadzenia danego projektu)	Teren sołectwa Warzyn Pierwszy
5 Szacowana wartość	100 000 zł
6 Prognozowane rezultaty wraz ze sposobem ich oceny i zmierzenia w odniesieniu do celów rewitalizacji	<p>Prognozowane rezultaty w okresie wdrażania Programu Rewitalizacji:</p> <ul style="list-style-type: none"> • Zmniejszenie kosztów energii elektrycznej zużywanej przez oświetlenie uliczne na podobszarze rewitalizacji. • Poprawa bezpieczeństwa mieszkańców sołectwa Nagłowice. • Zmniejszenie emisji CO₂ oraz zużycia energii finalnej. <p>Sposób pomiaru rezultatów:</p> <ul style="list-style-type: none"> • dane własne Urzędu Gminy, zakładu energetycznego, • protokoły odbioru, • dokumentacja fotograficzna.
7 Okres realizacji	2019-2020

1 Nazwa projektu	Projekt rewitalizacyjny (uzupełniający) nr 5
------------------	---

Program Rewitalizacji Gminy Nagłowice na lata 2016-2023

	Zachowanie dziedzictwa kulturowego na podobszarze rewitalizacji
2 Wskazanie podmiotów realizujących projekt	Gmina Nagłowice
3 Zakres realizowanych zadań	Zadanie polega na modernizacji/renowacji/odnowieniu zabytkowych i cennych historycznie kapliczek, krzyży, pomników pamięci znajdujących się na podobszarze rewitalizacji.
4 Lokalizacja (miejsce przeprowadzenia danego projektu)	Warzyn Pierwszy
5 Szacowana wartość	50 000 zł
6 Prognozowane rezultaty wraz ze sposobem ich oceny i zmierzenia w odniesieniu do celów rewitalizacji	<p>Prognozowane rezultaty:</p> <ul style="list-style-type: none"> • Liczba odnowionych zabytków – 5 • Poprawa estetyki przestrzeni publicznej • Zachowanie dziedzictwa kulturowego na podobszarze rewitalizacji • Wzmocnienie tożsamości lokalnej <p>Sposób pomiaru rezultatów:</p> <ul style="list-style-type: none"> • protokoły odbioru, • dokumentacja fotograficzna.
7 Okres realizacji	2017-2023

10. Mechanizmy zapewnienia komplementarności między poszczególnymi projektami przedsięwzięciami rewitalizacyjnymi oraz pomiędzy działaniami różnych podmiotów i funduszy na obszarze objętym programem rewitalizacji

Program Rewitalizacji Gminy Nagłowice ujmuje działania w sposób kompleksowy (z uwzględnieniem projektów rewitalizacyjnych współfinansowanych ze środków EFRR, EFS, Funduszu Spójności oraz innych środków publicznych lub prywatnych) tak, aby nie pomijać aspektu społecznego, ekonomicznego, przestrzennego, technicznego, środowiskowego i kulturowego związanego zarówno z danym obszarem, jak i jego otoczeniem. Program złożony jest z wielu różnorodnych projektów (kluczowych i uzupełniających). Projekty są ze sobą wzajemnie powiązane oraz pozostają w synergii. Projekty będą realizowane na terenach o istotnym znaczeniu dla rozwoju całej gminy. Działania ujęte w Programie obejmują zasięgiem całość obszaru rewitalizacji dotkniętego szczególną koncentracją problemów i negatywnych zjawisk kryzysowych. Działania przedstawione w dokumencie są ze sobą powiązane/komplementarne w pięciu aspektach: przestrzennym, problemowym, proceduralno- instytucjonalnym, międzyokresowym i źródeł finansowania.

Komplementarność projektów/przedsięwzięć rewitalizacyjnych¹¹

Wszystkie działania zaplanowane w ramach procesu rewitalizacji są ze sobą komplementarne. W ramach procesu rewitalizacji przewidziano zarówno zadania inwestycyjne jak i społeczne. Warto zwrócić uwagę, że celem głównym Programu jest ożywienie podobszarów rewitalizacji zwłaszcza poprzez aktywizację mieszkańców. Właśnie ten aspekt społeczny stanowi klucz do rozwoju obszarów zdegradowanych. Służyć temu będzie m. in. Modernizacja obiektów, które szkolnych doposażenie obiektów kultury oraz współpraca różnych podmiotów na rzecz kompleksowej realizacji przedsięwzięć rewitalizacyjnych (zob. poniżej wykaz podmiotów realizujących Program).

1 Komplementarność przestrzenna

Program rewitalizacji będzie efektywnie oddziaływał na całe dotknięte kryzysem obszary, poszczególne projekty/przedsięwzięcia rewitalizacyjne wzajemnie się dopełniają przestrzennie oraz zachodzi między nimi efekt synergii. Projekty realizowane w ramach Programu będą łagodzić lub całkowicie wyeliminować problemy występujące na obszarach kryzysowych.

2 Komplementarność problemowa

Zaproponowane w dokumencie projekty będą realizowane na podobszarach rewitalizacji i są odpowiedzią na zdiagnozowane na tych terenach problemy. Projekty/przedsięwzięcia, jakie zostaną zrealizowane w ramach procesu rewitalizacji, dopełniają się tematycznie, sprawiając, że program rewitalizacji oddziałuje na obszar zdegradowany we wszystkich niezbędnych aspektach (społecznym, ekonomicznym, przestrzennym, środowiskowym, kulturowym, technicznym).

Komplementarność problemowa – zwiększenie jakości kapitału ludzkiego oraz redukcja negatywnych zjawisk społecznych w obszarze rewitalizowanym. Problem – niski kapitał społeczny na obszarze rewitalizacji oraz wysoki poziom wykluczenia społecznego. Przynajmniej kilka projektów rewitalizacyjnych przyczynia się do złagodzenia tego problemu.

¹¹ Przedsięwzięciem rewitalizacyjnym jest działanie (w tym mające charakter ciągły), w szczególności o charakterze społecznym, ekonomicznym, urbanistycznym, budowlanym, środowiskowym, konserwatorskim, edukacyjnym, naukowym, zdrowotnym lub kulturalnym, zawarte lub wynikające z programu rewitalizacji oraz logicznie powiązane z treścią i celami programu rewitalizacji.

Nagłowice

- ZAWSZE MŁODZI - aktywizacja i integracja osób w wieku 60+.
- Aktywizacja i integracja społeczna osób i rodzin zagrożonych wykluczeniem społecznym.
- Organizacja zajęć dodatkowych wyrównawczych i rozwijających dla dzieci i młodzieży w wieku szkolny.
- Organizacja zajęć dodatkowych dla dzieci w wieku przedszkolnym.
- Wspieranie zainteresowań dzieci i młodzieży z podobszaru rewitalizacji.
- Zachowanie dziedzictwa kulturowego poprzez modernizację zabytkowego parku M. Reja.
- Poprawa estetyki przestrzeni publicznej.
- Zwiększenie oferty kulturalnej na podobszarze rewitalizacji

Deszno

- ZAWSZE MŁODZI - aktywizacja i integracja osób w wieku 60+
- Aktywizacja i integracja społeczna osób i rodzin zagrożonych wykluczeniem społecznym
- Wspieranie zainteresowań dzieci i młodzieży z podobszaru rewitalizacji
- Zachowanie dziedzictwa kulturowego poprzez modernizację zabytkowego parku oraz dworu

Warzyn Pierwszy

- ZAWSZE MŁODZI - aktywizacja i integracja osób w wieku 60+
- Aktywizacja i integracja społeczna osób i rodzin zagrożonych wykluczeniem społecznym
- Organizacja zajęć dodatkowych wyrównawczych i rozwijających dla dzieci i młodzieży w wieku szkolny
- Organizacja zajęć dodatkowych dla dzieci w wieku przedszkolnym

Komplementarność problemowa – zwiększenie dostępu i rozszerzenie usług zdrowotnych

Problem niska jakość usług zdrowotnych na podobszarze rewitalizacji. Projekty komplementarne na rzecz rozwiązania lub złagodzenia tego problemu:

Nagłowice

- Zwiększenie dostępu do usług medycznych i profilaktyka zdrowotna poprzez wdrażanie programów profilaktycznych oraz modeli koordynowanej opieki nad pacjentem.
- Modernizacja Ośrodka Zdrowia w Nagłowicach

Deszno

- Zwiększenie dostępu do usług medycznych i profilaktyka zdrowotna poprzez wdrażanie programów profilaktycznych oraz modeli koordynowanej opieki nad pacjentem.
- Modernizacja Ośrodka Zdrowia w Nagłowicach

Warzyn Pierwszy

- Zwiększenie dostępu do usług medycznych i profilaktyka zdrowotna poprzez wdrażanie programów profilaktycznych oraz modeli koordynowanej opieki nad pacjentem

Komplementarność problemowa – zwiększenie dostępu do kultury na podobszarze rewitalizacji oraz dbałość o zasoby dziedzictwa kulturowego

Poniższa grupa projektów jest ze sobą w pełni komplementarna. Zarówno planowane przez wnioskodawcę projekty infrastrukturalne jak i społeczne będą rozwiązywały i/lub łagodziły ten problem. Poniżej prezentujemy projekty rozwiązujące **problem niskiego dostępu do kultury na podobszarach rewitalizacji oraz braku działań mających na celu zachowanie obiektów cennych kulturowo.**

Nagłowice

- Zachowanie dziedzictwa kulturowego poprzez modernizację zabytkowego parku M. Reja
- Zwiększenie oferty kulturalnej na podobszarze rewitalizacji
- Wspieranie organizacji pozarządowych

Deszno

- Zachowanie dziedzictwa kulturowego poprzez modernizację zabytkowego parku oraz dworu

- Wsparcie organizacji pozarządowych

Warzyn Pierwszy

- Zachowanie dziedzictwa kulturowego na podobszarze rewitalizacji

Komplementarność problemowa – zwiększenie przedsiębiorczości na podobszarze rewitalizacji

Problem: Niezadawalający poziom przedsiębiorczości na podobszarze rewitalizacji – poniżej projekty komplementarne, które mają łagodzić ten problem:

- Wsparcie inwestycyjne MŚP na podobszarze rewitalizacji
- Powstawanie i wspieranie gospodarstw agroturystycznych na podobszarze gminy

Komplementarność problemowa – poprawa infrastruktury drogowej na podobszarze rewitalizacji

Projekty łagodzące ten problem to:

Nagłowice

- Poprawa poziomu bezpieczeństwa poprzez modernizację dróg na podobszarze rewitalizacji

Deszno /Warzyn Pierwszy

- Poprawa infrastruktury drogowej na podobszarze rewitalizacji

Komplementarność problemowa – poprawa stanu środowiska naturalnego oraz zwiększenie wykorzystania OZE. Przedsięwzięcia wspólne:

- Wolni od azbestu - demontaż i bezpieczne usuwanie wyrobów zawierających azbest
- Termomodernizacja i modernizacja siedziby Urzędu Gminy
- Modernizacja i termomodernizacja budynku szkoły w Warzynie Pierwszym
- EWE i OZE na budynkach prywatnych
- Edukacja ekologiczna

Komplementarność problemowa- zapewnienie dostępu oraz wysokiej jakości usług edukacyjnych mieszkańcom podobszarów rewitalizowanych. Działania zapewniające zniwelowanie problemu:

Nagłowice

- Organizacja zajęć dodatkowych wyrównawczych i rozwijających dla dzieci i młodzieży w wieku szkolnym
- Organizacja zajęć dodatkowych dla dzieci w wieku przedszkolnym
- Wsparcie zainteresowań dzieci i młodzieży z podobszaru rewitalizacji
- Zakup pomocy dydaktycznych dla nauczycieli i uczniów w tym wyposażenie sal matematycznych, przyrodniczych, komputerowych.
- Modernizacja budynku Szkoły Podstawowej w Nagłowicach

Deszno

- Wsparcie zainteresowań dzieci i młodzieży z podobszaru rewitalizacji

Warzyn Pierwszy

- Organizacja zajęć dodatkowych wyrównawczych i rozwijających dla dzieci i młodzieży w wieku szkolnym
- Organizacja zajęć dodatkowych dla dzieci w wieku przedszkolnym
- Zakup pomocy dydaktycznych dla nauczycieli i uczniów w tym wyposażenie sal matematycznych, przyrodniczych, komputerowych.
- Modernizacja i termomodernizacja budynku szkoły.
- Wsparcie zainteresowań dzieci i młodzieży z podobszaru rewitalizacji.

3 Komplementarność proceduralno-instytucjonalna

System zarządzania Programem pozwoli na efektywne współdziałanie na jego rzecz różnych instytucji. Za realizację całego Programu będzie odpowiadał Wójt Gminy. Wspierać go będzie Zespół ds. rewitalizacji (utworzony z pracowników Urzędu Gminy) oraz Komitet Rewitalizacyjny złożony z interesariuszy rewitalizacji. Działaniami w sferze społecznej/edukacyjnej będą

zajmować się wspólnie z Wójtem jednostki podległe gminie m.in. Gminny Ośrodek Pomocy Społecznej, Samorządowe Centrum Bibliotek i Kultury „Dworek M. Reja”, placówki oświatowe. Są to instytucje, które od lat realizują działania społeczne/ edukacyjne. W sferze technicznej i funkcjonalno-przestrzennej jednostką wdrażającą będzie przede wszystkim Urząd Gminy. W sferze gospodarczej – mieszkańcy i firmy.

Wykaz interesariuszy zaangażowanych w realizację Programu:

- instytucje związane z Gminą Nagłowice:
 - ✓ Urząd Gminy,
 - ✓ Samorządowego Centrum Bibliotek i Kultury „Dworek M. Reja”
 - ✓ Gminny Ośrodek Pomocy Społecznej w Nagłowicach,
 - ✓ Zespół Placówek Oświatowych w Nagłowicach
 - ✓ Zespół Placówek Oświatowych w Desznie
 - ✓ Zespół Placówek Oświatowych w Warzynie Pierwszym
 - ✓ Gminny Zespół Ośrodków Zdrowia w Nagłowicach
- inne instytucje publiczne:
 - ✓ Starostwo Powiatowe w Jędrzejowie,
 - ✓ Powiatowy Zarząd Dróg,
 - ✓ PUP w Jędrzejowie,
 - ✓ PKP w Jędrzejowie,
 - ✓ PCPR w Jędrzejowie,
 - ✓ WFOŚiGW w Kielcach.
- organizacje pozarządowe i zorganizowane grupy nieformalne:
 - ✓ Stowarzyszenie „Zdanowiaczy” w Zdanowicach
 - ✓ LZS „Dąb” Nagłowice
 - ✓ Stowarzyszenie Przyjaciół Dzieci w Nagłowicach
 - ✓ Zespół taneczny „Rejowiaczy” ZPO Nagłowice

KGW

- ✓ Brynica Mokra
- ✓ Cierno Żabieniec
- ✓ Deszno
- ✓ Jaronowice
- ✓ Nagłowice
- ✓ Rakoszyn
- ✓ Ślęcin
- ✓ Zagórze

OSP

- ✓ Brynica Mokra
- ✓ Caców
- ✓ Cierno-Żabieniec
- ✓ Deszno
- ✓ Jaronowice
- ✓ Nagłowice
- ✓ Nowa Wieś
- ✓ Rakoszyn
- ✓ Ślęcin
- ✓ Trzciniec
- ✓ Warzyn
- ✓ Zagórze
- ✓ Zdanowice

przedsiębiorcy, podmioty prywatne, parafie z podobszarów rewitalizacji.

4 Komplementarność międzyokresowa

Program zapewnia ciągłość realizowanych od kilku lata działań na terenie gminy. W okresie 2007-2015 zostało zrealizowanych wiele działań, które w obecnej perspektywie będą kontynuowane. Gmina Nagłowice dokonała analizy i krytycznej oceny dotychczasowych działań w obszarze kryzysowym i na tej podstawie zaplanowała projekty rewitalizacyjne, które będą wdrażane w okresie 2016-2023. Program rewitalizacji zapewnia pełną ciągłości programową (polegającą na kontynuacji i/lub rozwijaniu wsparcia z polityki spójności 2007-2013).

Tabela 48 Projekty realizowane w latach 2004-2014 na terenie gminy Nagłowice

L.p.	Tytuł projektu	Nazwa beneficjenta	Wartość projektu [zł]	Dofinansowanie z EU [zł]
1.	Budowa wodociągu gminnego wraz z ujęciami wody oraz infrastrukturą towarzyszącą światłowodową	Gmina Nagłowice	11189830,53	5164439,06
2.	Rewitalizacja miejscowości Nagłowice.	Gmina Nagłowice	2906547,57	1709880,52
3.	Budowa Gminnego Ośrodka Kultury wraz z niezbędną infrastrukturą techniczną: w miejscowości Nagłowice	Gmina Nagłowice	6705948,2	1665757,03
4.	Rozbudowa oczyszczalni ścieków i kanalizacji sanitarnej ciśnieniowej w Nagłowicach	Gmina Nagłowice	2188351,11	1615414,43
5.	Przeciwdziałanie wykluczeniu cyfrowemu na terenie Gminy Nagłowice	Gmina Nagłowice	657860	559181
6.	RAZEM ŁATWIEJ	Gmina Nagłowice/ Gminny Ośrodek Pomocy Społecznej w Nagłowicach	576038,2	489632,47
7.	Budowa drogi gminnej Jaronowice-Trzciniec nr 351007	Gmina Nagłowice	531594,24	318956,54
8.	Zagospodarowanie wsi Nagłowice dla potrzeb rekreacji i wypoczynku;	Gmina Nagłowice	509081,16	313480
9.	Przebudowa wodociągu w miejscowości Jaronowice	Gmina Nagłowice	512312,99	308434,43
10.	Razem łatwiej	Gmina Nagłowice/ Gminny Ośrodek Pomocy Społecznej w Nagłowicach	200376	170319,6
11.	Budowa drogi gminnej: Zdanowice - Nowa Wieś	Gmina Nagłowice	211316,14	158487,1
12.	INDYWIDUALIZACJA PROCESU NAUCZANIA I WYCHOWANIA UCZNIÓW KL. 1-3 W GMINIE NAGŁOWICE	Gmina Nagłowice	63964,94	54370,2

5 Komplementarność źródeł finansowania

Projekty rewitalizacyjne, będą realizowane z różnych źródeł (EFRR, EFS i Funduszu Spójności z wykluczeniem ryzyka podwójnego dofinansowania) jak również środków własnych gminy, środków prywatnych. Źródła finansowania opisano szerzej w pkt. 9 Indyktywne ramy finansowe.

SZACUNKOWA WARTOŚĆ PROJEKTÓW REWITALIZACYJNYCH						
Wyszczególnienie	Wartość projektów	Źródła finansowania				
		Gmina Nagłowice	inne JST	Dofinansowanie		Środki prywatne, w tym granty NGO
				UE	Środki krajowe	
Projekty podstawowe	23 950 500 zł	3 551 290 zł	598 000 zł	15 255 850 zł	2 262 750 zł	2 282 610 zł
Projekty uzupełniające	10 762 000 zł	1 638 060 zł	50 960 zł	6 285 480 zł	1 339 100 zł	1 452 400 zł
RAZEM	34 712 500 zł	5 189 350 zł	648 960 zł	21 541 330 zł	3 601 850 zł	3 735 010 zł
%	100,0%	14,9%	1,9%	62,1%	10,4%	10,8%

Jak pokazują powyższe wyliczenia – montaż finansowany w ramach Programu Rewitalizacji jest różnorodny:

- 14,9% stanowi wkład Gminy Nagłowice
- 1,9% innych JST,
- 62,1% dotacje z UE,
- 10,4% środki krajowe,
- 10,8% środki prywatne i granty od różnych organizacji pozarządowych

11. Indykatywne ramy finansowe w odniesieniu do przedsięwzięć, wraz z indykatywnymi wielkościami środków finansowych z różnych źródeł

Lista projektów podstawowych i uzupełniających – podobszar rewitalizacji nr 1 Nagłowice

PROJEKTY PODSTAWOWE - NAGŁOWICE								
Numer projektu	Nazwa projektu	Wartość projektów	Źródła finansowania					Uwagi/ komentarze
			Gmina Nagłowice	inne JST	Dofinansowanie		Środki prywatne, w tym granty NGO	
					UE	Środki krajowe		
		Podsumowanie	14 409 000 zł	2 384 450 zł	438 000 zł	9 306 500 zł	1 238 850 zł	
	%	100,0%	17%	3%	65%	9%	7%	
Projekty ze sfery społecznej								
1.	ZAWSZE MŁODZI - aktywizacja i integracja osób w wieku 60+	120 000 zł	30 000 zł	6 000 zł	18 000 zł	36 000 zł	30 000 zł	Zakłada się dofinansowanie m.in. Z Ministerstwa Sportu i Turystyki, LGD "Ziemia Jędrzejowska - Gryf", częściowo środki prywatne, środki z powiatu oraz wkład własny Gminy Nagłowice, także granty organizacji pozarządowych (FIO, Polsko -Amerykańska Fundacja Wolności)
2.	Aktywizacja i integracja społeczna osób i rodzin zagrożonych wykluceniem społecznym	400 000 zł	60 000 zł	-	200 000 zł	80 000 zł	60 000 zł	Zakłada się dofinansowanie w ramach RPO WŚ 2014-2020 Działanie 9.1 Aktywna integracja zwiększająca szanse na zatrudnienie, Poddziałanie 9.2.1 Rozwój wysokiej jakości usług społecznych, Poddziałania 8.5.3 Edukacja formalna i pozaformalna osób dorosłych, częściowo środki Powiatowego Urzędu Pracy w Kielcach, częściowo Gminy Nagłowice
3.	Organizacja zajęć dodatkowych wyrównawczych i rozwijających dla dzieci i młodzieży w wieku szkolny	1 050 000 zł	84 000 zł	-	735 000 zł	105 000 zł	126 000 zł	Zakłada się 90% dofinansowania w ramach RPO WŚ 2014-2020 Poddziałanie 8.3.2 Wsparcie kształcenia podstawowego w zakresie kompetencji kluczowych, środki własne Gminy Nagłowice, inne środki krajowe

Program Rewitalizacji Gminy Nagłowice na lata 2016-2023

4.	Organizacja zajęć dodatkowych wyrównawczych i rozwijających dla dzieci i młodzieży w wieku szkolny	420 000 zł	71 400 zł	84 000 zł	168 000 zł	21 000 zł	75 600 zł	Zakłada się 90% dofinansowania w ramach RPO WŚ 2014-2020 Poddziałania 8.3.1 Upowszechnianie i wzrost jakości edukacji przedszkolnej, środki własne Gminy Nagłowice, inne środki krajowe, Z Ministerstwa Sportu i Turystyki, LGD "Ziemia Jędrzejowska - Gryf", środki powiatu
5.	Wspieranie zainteresowań dzieci i młodzieży z obszaru rewitalizacji	240 000 zł	52 800 zł	24 000 zł	120 000 zł	19 200 zł	24 000 zł	Zakłada się częściowe dofinansowania w ramach RPO WŚ 2014-2020 Poddziałanie 9.2.1 Rozwój wysokiej jakości usług społecznych oraz Poddziałania 8.5.3 Edukacja formalna i pozaformalna osób dorosłych, częściowo zadanie realizowane z budżetu gminy Nagłowice, powiatu jędrzejowskiego, środków krajowych, Fundacji Wspomagania Wsi, Polsko-Amerykańskiej Fundacji Wolności,
6.	Organizacja wydarzeń kulturalnych na obszarze rewitalizacji oraz promujących obszar jako miejsce atrakcyjne	240 000 zł	98 400 zł	24 000 zł		72 000 zł	45 600 zł	Zakłada się finansowanie przedsięwzięć z różnych źródeł m.in. dofinansowania LGD Ziemia Jędrzejowska - Gryf, także granty organizacji pozarządowych, środki z Ministerstwa Kultury i Dziedzictwa Narodowego
Razem sfera społeczna		2 470 000 zł	396 600 zł	138 000 zł	1 241 000 zł	333 200 zł	361 200 zł	
Projekty ze sfery gospodarczej								
Numer projektu	Nazwa projektu	Wartość projektów	Gmina Nagłowice	inne JST	UE	Środki krajowe	Środki prywatne	Uwagi/ komentarze
7.	Powstawanie i wspieranie gospodarst agroturystycznych na obszarze gminy	800 000 zł	-	-	320 000 zł	-	480 000 zł	Inwestycje prywatne mieszkańców sołectwa w oparciu m.in. o dotacje ARiMR, LGD oraz w ramach RPO WŚ 2014-2020 Poddziałanie 9.3.1 Wsparcie sektora ekonomii społecznej

Program Rewitalizacji Gminy Nagłowice na lata 2016-2023

Razem sfera gospodarcza		800 000 zł	0 zł	0 zł	320 000 zł	0 zł	480 000 zł	
Projekty ze sfery środowiskowej								
Numer projektu	Nazwa projektu	Wartość projektów	Gmina Nagłowice	inne JST	UE	Środki krajowe	Środki prywatne	Uwagi/ komentarze
8.	Demontaż i bezpieczne usuwanie wyrobów zawierających azbest z obszaru rewitalizacji	89 000 zł	13 350 zł	-	-	75 650 zł	-	Zakłada się częściowy wkład Gminy Nagłowice, częściowo dofinansowanie z Wojewódzkiego Funduszu Ochrony Środowiska i Gospodarki Wodnej w Kielcach (85%)
9.	Wymiana (na bardziej ekologiczne) i budowa oświetlenia ulicznego	120 000 zł	24 000 zł	-	96 000 zł	-	-	Zakłada się 85% dofinansowania w ramach RPO WŚ 2014-2020, działanie 6.5 Rewitalizacja obszarów miejskich i wiejskich, częściowo PROW 2014-2020 Podstawowe usługi i odnowa wsi na obszarach wiejskich
Razem sfera środowiskowa		209 000 zł	37 350 zł	0 zł	96 000 zł	75 650 zł	0 zł	
Projekty ze sfery funkcjonalno-przestrzennej								
Numer projektu	Nazwa projektu	Wartość projektów	Gmina Nagłowice	inne JST	UE	Środki krajowe	Środki prywatne	Uwagi/ komentarze
10.	Modernizacja infrastruktury sportowej	50 000 zł	7 500 zł	-	42 500 zł	-	-	Zakłada się 85% dofinansowania w ramach RPO WŚ 2014-2020, działanie 7.4 Rozwój infrastruktury edukacyjnej i szkoleniowej
11.	Poprawa infrastruktury drogowej na podobszarze rewitalizacji	3 000 000 zł	450 000 zł	300 000 zł	1 740 000 zł	360 000 zł	150 000 zł	Zakłada się dofinansowanie części inwestycji z PROW 2014-2020 (63,63% dofinansowania), 85% dofinansowania w ramach RPO WŚ 2014-2020, część w ramach działania 6.5 Rewitalizacja obszarów miejskich i wiejskich; część w ramach "Programu Rozwoju Gminnej i Powiatowej Infrastruktury Drogowej 2016-2019"

Program Rewitalizacji Gminy Nagłowice na lata 2016-2023

12.	Zachowanie dziedzictwa kulturowego poprzez modernizację zabytkowego parku M. Reja	1 700 000 zł	255 000 zł	-	1 360 000 zł	85 000 zł	-	Zakłada się dofinansowanie części inwestycji z RPO WŚ 2014-2020, część w ramach działania 4.4 Zachowanie dziedzictwa kulturowego i naturalnego, część z działania 6.5 Rewitalizacja obszarów miejskich i wiejskich; środki krajowe (5%), środki własne Gminy Nagłowice
13.	Poprawa funkcjonalno-przestrzenna przestrzeni publicznej w miejscowości Nagłowice	2 000 000 zł	300 000 zł	-	1 400 000 zł	300 000 zł	-	Zakłada się częściowe dofinansowanie ze środków UE w ramach RPO WŚ 2014-2020 w ramach działania 6.5 Rewitalizacja obszarów miejskich i wiejskich, środki krajowe, środki własne Gminy Nagłowice
14.	Zwiększenie dostępu do wysokiej jakości usług edukacyjnych na obszarze rewitalizacji	3 300 000 zł	825 000 zł	-	2 475 000 zł	-	-	Zakłada się 85% dofinansowania w ramach RPO WŚ 2014-2020, działanie 7.4 Rozwój infrastruktury edukacyjnej i szkoleniowej
15.	Zwiększenie dostępu do usług medycznych i profilaktyka zdrowotna poprzez wdrażanie programów profilaktycznych oraz modeli koordynowanej opieki nad pacjentem	100 000 zł	10 000 zł	-	60 000 zł	10 000 zł	20 000 zł	Zakłada się 75% dofinansowania w ramach RPO WŚ 2014-2020, działanie 7.3 Infrastruktura zdrowotna i społeczna, środki własne, środki prywatne
16.	Zwiększenie oferty kulturalnej na obszarze rewitalizacji	300 000 zł	45 000 zł	-	180 000 zł	75 000 zł		Zakłada się dofinansowanie części inwestycji z RPO WŚ 2014-2020, część w ramach działania 4.4 Zachowanie dziedzictwa kulturowego i naturalnego, część z Ministerstwo Kultury i Dziedzictwa Narodowego, środki własne Gminy Nagłowice
Razem sfera funkcjonalno-przestrzenna		10 450 000 zł	1 892 500 zł	300 000 zł	7 257 500 zł	830 000 zł	170 000 zł	
Projekty ze sfery technicznej								
Numer projektu	Nazwa projektu	Wartość projektów	Gmina Nagłowice	inne JST	UE	Środki krajowe	Środki prywatne	Uwagi/ komentarze

Program Rewitalizacji Gminy Nagłowice na lata 2016-2023

17.	Odnowienie elewacji budynku Urzędu Gminy oraz zagospodarowanie terenu wokół budynku	180 000 zł	18 000 zł	-	162 000 zł	-	-	Zakłada się 95% dofinansowania w ramach RPO WŚ 2014-2020, działanie 3.3 Poprawa efektywności energetycznej z wykorzystaniem odnawialnych źródeł energii w sektorze publicznym i mieszkaniowym
18.	Modernizacja budynku Szkoły Podstawowej w Nagłowicach	100 000 zł	20 000 zł	-	80 000 zł	-	-	Zakłada się 75% dofinansowania w ramach RPO WŚ 2014-2020 działania 7.4 Rozwój infrastruktury edukacyjnej i szkoleniowej oraz dofinansowanie w ramach działania 3.3 Poprawa efektywności energetycznej z wykorzystaniem odnawialnych źródeł energii w sektorze publicznym i mieszkaniowym
19.	Termomodernizacja Ośrodka Zdrowia w Nagłowicach	200 000 zł	20 000 zł		150 000 zł		30 000 zł	Zakłada się 75% dofinansowania w ramach RPO WŚ 2014-2020 działania 7.3 Infrastruktura zdrowotna i społeczna, środki własne, środki prywatne oraz dofinansowanie w ramach działania 3.3 Poprawa efektywności energetycznej z wykorzystaniem odnawialnych źródeł energii w sektorze publicznym i mieszkaniowym
Razem sfera techniczna		480 000 zł	58 000 zł	0 zł	392 000 zł	0 zł	30 000 zł	

PROJEKTY UZUPEŁNIAJACE - Nagłowice								
Numer projektu	Nazwa projektu	Wartość projektów	Źródła finansowania					Uwagi/ komentarze
			Gmina Nagłowice	inne JST	Dofinansowanie		Środki prywatne, w tym granty NGO	
					UE	Środki krajowe		
	Podsumowanie	5 820 000 zł	788 400 zł	6 400 zł	3 227 200 zł	786 000 zł	1 016 000 zł	
	%	100%	14%	0%	55%	14%	17%	
Projekty ze sfery społecznej								

Program Rewitalizacji Gminy Nagłowice na lata 2016-2023

1.	Wspieranie organizacji pozarządowych	80 000 zł	10 400 zł	6 400 zł	43 200 zł	4 000 zł	16 000 zł	Zakłada się częściowy wkład Gminy Nagłowice, częściowo granty np. Polsko-Amerykańskiej Fundacji Wolności, Fundacji Batorego oraz RPO WŚ 2014-2020 Poddziałanie 8.4.2 Podnoszenie umiejętności lub kwalifikacji osób dorosłych w obszarze ICT i języków obcych poprzez realizację oddolnych Inicjatyw edukacyjnych, Poddziałanie 8.5.3 Edukacja formalna i pozaformalna osób dorosłych
Razem sfera społeczna		80 000 zł	10 400 zł	6 400 zł	43 200 zł	4 000 zł	16 000 zł	
Projekty ze sfery gospodarczej								
Numer projektu	Nazwa projektu	Wartość projektów	Gmina Nagłowice	inne JST	UE	Środki krajowe	Środki prywatne	Uwagi/ komentarze
2.	Wsparcie inwestycyjne MŚP na obszarze rewitalizacji	#####	-	-	#####	#####	1 000 000,00 zł	Inwestycje prywatne mieszkańców sołectwa w oparciu m.in. o dotacje ARiMR, LGD "Ziemia Jędrzejowska - Gryf" oraz w ramach RPO WŚ 2014-2020 Poddziałanie 9.3.1 Wsparcie sektora ekonomii społecznej, działanie 2.5 Wsparcie inwestycyjne sektora MŚP, PUP w Jędrzejowie
Razem sfera gospodarcza		2 000 000 zł	0 zł	0 zł	600 000 zł	400 000 zł	1 000 000 zł	
Projekty ze sfery środowiskowej								
Numer projektu	Nazwa projektu	Wartość projektów	Gmina Nagłowice	inne JST	UE	Środki krajowe	Środki prywatne	Uwagi/ komentarze
4.	EWE i OZE na budynkach prywatnych i publicznych	#####	600 000 zł	-	2 100 000 zł	300 000 zł	-	Zakłada się częściowy wkład mieszkańców obszaru rewitalizacji, częściowo dofinansowanie z Wojewódzkiego Funduszu Ochrony Środowiska i Gospodarki Wodnej w Kielcach lub w ramach RPO WŚ 2014-2020 tzw. projekty parasolowe działanie 3.3 Poprawa efektywności energetycznej z wykorzystaniem odnawialnych źródeł energii w sektorze publicznym i mieszkaniowym lub Działanie 3.1 Wytwarzanie i dystrybucja energii pochodzącej ze źródeł odnawialnych

Program Rewitalizacji Gminy Nagłowice na lata 2016-2023

5.	Edukacja ekologiczna	60 000,00 zł	12 000 zł	-		48 000 zł	-	Zakłada się częściowy wkład Gminy Nagłowice, częściowo dofinansowanie z Wojewódzkiego Funduszu Ochrony Środowiska i Gospodarki Wodnej w Kielcach,
Razem sfera środowiskowa		3 060 000 zł	612 000 zł	0 zł	#####	348 000 zł	0 zł	
Projekty ze sfery funkcjonalno-przestrzennej								
Numer projektu	Nazwa projektu	Wartość projektów	Gmina Nagłowice	inne JST	UE	Środki krajowe	Środki prywatne	Uwagi/ komentarze
6.	Zakup wozu ratowniczo - gaśniczego wraz ze sprzętem do ratowania życia dla OSP w Nagłowicach	600 000 zł	150 000 zł		420 000 zł	30 000 zł		Zakłada się 75% dofinansowania w ramach RPO WŚ 2014-2020, działanie 4.1 Przeciwdziałanie skutkom klęsk żywiołowych oraz usuwanie ich skutków, środki własne
7.	Zachowanie dziedzictwa kulturowego na obszarze rewitalizacji	80 000 zł	16 000 zł		64 000 zł	4 000 zł		Zakłada się 80% dofinansowania w ramach RPO WŚ 2014-2020, działanie 4.4 Zachowanie dziedzictwa kulturowego i naturalnego, 5% środki krajowe, środki własne
Razem sfera funkcjonalno-przestrzenna		680 000 zł	166 000 zł	0 zł	484 000 zł	34 000 zł	0 zł	
Projekty ze sfery technicznej								
Numer projektu	Nazwa projektu	Wartość projektów	Gmina Nagłowice	inne JST	UE	Środki krajowe	Środki prywatne	Uwagi/ komentarze
-	-	-	-	-	-	-	-	-
Razem sfera techniczna		0,00 zł	0,00 zł	0,00 zł	0,00 zł	0,00 zł	0,00 zł	

SZACUNKOWA WARTOŚĆ PROJEKTÓW REWITALIZACYJNYCH OBSZAR 1 Nagłowice						
Wyszczególnienie	Wartość projektów	Źródła finansowania				
		Gmina Nagłowice	inne JST	Dofinansowanie		Środki prywatne, w tym granty NGO
				UE	Środki krajowe	
Projekty podstawowe	14 409 000 zł	2 384 450 zł	438 000 zł	9 306 500 zł	1 238 850 zł	1 041 200 zł
Projekty uzupełniające	5 820 000 zł	788 400 zł	6 400 zł	3 227 200 zł	786 000 zł	1 016 000 zł

Program Rewitalizacji Gminy Nagłowice na lata 2016-2023

RAZEM	20 229 000 zł	3 172 850 zł	444 400 zł	12 533 700 zł	2 024 850 zł	2 057 200 zł
%	100,0%	15,7%	2,2%	62,0%	10,0%	10,2%

Lista projektów podstawowych i uzupełniających – podobszar rewitalizacji nr 2 Deszno

PROJEKTY PODSTAWOWE - DESZNO								
Numer projektu	Nazwa projektu	Wartość projektów	Źródła finansowania					Uwagi/ komentarze
			Gmina Nagłowice	inne JST	Dofinansowanie		Środki prywatne, w tym granty NGO	
	UE	Środki krajowe						
	Podsumowanie	4 844 500 zł	577 490 zł	64 000 zł	2 936 850 zł	489 200 zł	776 960 zł	
%	100,0%	12%	1%	61%	10%	16%		
Projekty ze sfery społecznej								
1.	ZAWSZE MŁODZI - aktywizacja i integracja osób w wieku 60+	80 000 zł	20 000 zł	4 000 zł	12 000 zł	24 000 zł	20 000 zł	Zakłada się dofinansowanie m.in. Z Ministerstwa Sportu i Turystyki, LGD "Ziemia Jędrzejowska - Gryf", częściowo środki prywatne, środki z powiatu oraz wkład własny Gminy Nagłowice, także granty organizacji pozarządowych (FIO, Polsko -Amerykańska Fundacja Wolności)
2.	Aktywizacja i integracja społeczna osób i rodzin zagrożonych wykluczeniem społecznym	210 000 zł	31 500 zł	-	105 000 zł	42 000 zł	31 500 zł	Zakłada się dofinansowanie w ramach RPO WŚ 2014-2020 Działanie 9.1 Aktywna integracja zwiększająca szanse na zatrudnienie, Poddziałanie 9.2.1 Rozwój wysokiej jakości usług społecznych, Poddziałania 8.5.3 Edukacja formalna i pozaformalna osób dorosłych, częściowo środki Powiatowego Urzędu Pracy w Kielcach, częściowo Gminy Nagłowice
3.	Wspieranie zainteresowań dzieci i młodzieży z podobszaru rewitalizacji	45 500 zł	3 640 zł	-	31 850 zł	4 550 zł	5 460 zł	Zakłada się częściowe dofinansowania w ramach RPO WŚ 2014-2020 Poddziałanie 9.2.1 Rozwój wysokiej jakości usług społecznych oraz Poddziałania 8.5.3 Edukacja formalna i pozaformalna osób dorosłych, częściowo zadanie realizowane z budżetu gminy Nagłowice, powiatu jędrzejowskiego, środków krajowych, Fundacji Wspomagania Wsi, Polsko-Amerykańskiej Fundacji Wolności,
Razem sfera społeczna		335 500 zł	55 140 zł	4 000 zł	148 850 zł	70 550 zł	56 960 zł	
Projekty ze sfery gospodarczej								
Numer projektu	Nazwa projektu	Wartość projektów	Gmina Nagłowice	inne JST	UE	Środki krajowe	Środki prywatne	Uwagi/ komentarze

Program Rewitalizacji Gminy Nagłowice na lata 2016-2023

4.	Wsparcie inwestycyjne MŚP na podobszarze rewitalizacji	1 000 000 zł	-	-	400 000 zł	-	600 000 zł	Inwestycje prywatne mieszkańców sołectwa w oparciu m.in. o dotacje ARiMR, LGD "Ziemia Jędrzejowska - Gryf" oraz w ramach RPO WŚ 2014-2020 Poddziałanie 9.3.1 Wsparcie sektora ekonomii społecznej, działanie 2.5 Wsparcie inwestycyjne sektora MŚP, PUP w Jędrzejowie
Razem sfera gospodarcza		1 000 000 zł	0 zł	0 zł	400 000 zł	0 zł	600 000 zł	
Projekty ze sfery środowiskowej								
Numer projektu	Nazwa projektu	Wartość projektów	Gmina Nagłowice	inne JST	UE	Środki krajowe	Środki prywatne	Uwagi/ komentarze
5.	Demontaż i bezpieczne usuwanie wyrobów zawierających azbest z podobszaru rewitalizacji	89 000 zł	13 350 zł	-	-	75 650 zł	-	Zakłada się częściowy wkład Gminy Nagłowice, częściowo dofinansowanie z Wojewódzkiego Funduszu Ochrony Środowiska i Gospodarki Wodnej w Kielcach (85%)
6.	Edukacja ekologiczna	120 000 zł	24 000 zł	-	-	96 000 zł	-	Zakłada się częściowy wkład Gminy Nagłowice, częściowo dofinansowanie z Wojewódzkiego Funduszu Ochrony Środowiska i Gospodarki Wodnej w Kielcach
Razem sfera środowiskowa		209 000 zł	37 350 zł	0 zł	0 zł	171 650 zł	0 zł	
Projekty ze sfery funkcjonalno-przestrzennej								
Numer projektu	Nazwa projektu	Wartość projektów	Gmina Nagłowice	inne JST	UE	Środki krajowe	Środki prywatne	Uwagi/ komentarze
7.	Poprawa infrastruktury drogowej na podobszarze rewitalizacji	600 000 zł	90 000 zł	60 000 zł	348 000 zł	72 000 zł	30 000 zł	Zakłada się dofinansowanie części inwestycji z PROW 2014-2020 (63,63% dofinansowania), 85% dofinansowania w ramach RPO WŚ 2014-2020, część w ramach "Programu Rozwoju Gminnej i Powiatowej Infrastruktury Drogowej 2016-2019"
8.	Budowa i modernizacja infrastruktury wodno-kanalizacyjnej na podobszarze rewitalizowanym	2 000 000 zł	300 000 zł	-	1 600 000 zł	100 000 zł	-	Zakłada się 85% dofinansowania w ramach RPO WŚ 2014-2020, działanie 4.3 Gospodarka wodno-, ściekowa, środki własne
9.	Zwiększenie dostępu do usług medycznych i profilaktyka zdrowotna poprzez wdrażanie programów profilaktycznych oraz zakup sprzętu medycznego	500 000 zł	75 000 zł	-	300 000 zł	75 000 zł	50 000 zł	Zakłada się 75% dofinansowania w ramach RPO WŚ 2014-2020, działanie 7.3 Infrastruktura zdrowotna i społeczna, środki własne, środki prywatne
Razem sfera funkcjonalno-przestrzenna		3 100 000 zł	465 000 zł	60 000 zł	2 248 000 zł	247 000 zł	80 000 zł	
Projekty ze sfery technicznej								

Program Rewitalizacji Gminy Nagłowice na lata 2016-2023

Numer projektu	Nazwa projektu	Wartość projektów	Gmina Nagłowice	inne JST	UE	Środki krajowe	Środki prywatne	Uwagi/ komentarze
10.	Modernizacja Ośrodka Zdrowia w Desznie	200 000 zł	20 000 zł	-	140 000 zł	-	40 000 zł	Zakłada się 75% dofinansowania w ramach RPO WŚ 2014-2020 działania 7.3 Infrastruktura zdrowotna i społeczna, środki własne, środki prywatne oraz dofinansowanie w ramach działania 3.3 Poprawa efektywności energetycznej z wykorzystaniem odnawialnych źródeł energii w sektorze publicznym i mieszkaniowym
Razem sfera techniczna		200 000 zł	20 000 zł	0 zł	140 000 zł	0 zł	40 000 zł	

PROJEKTY UZUPEŁNIAJACE - DESZNO								
Numer projektu	Nazwa projektu	Wartość projektów	Źródła finansowania					Uwagi/ komentarze
			Gmina Nagłowice	inne JST	Dofinansowanie		Środki prywatne, w tym granty NGO	
					UE	Środki krajowe		
	Podsumowanie	842 000 zł	75 460 zł	33 360 zł	342 680 zł	132 100 zł	258 400 zł	
%	100%	9%	4%	41%	16%	31%		
Projekty ze sfery społecznej								
1.	Wspieranie organizacji pozarządowych	42 000 zł	5 460 zł	3 360 zł	22 680 zł	2 100 zł	8 400 zł	Zakłada się częściowy wkład Gminy Nagłowice, częściowo granty np. Polsko-Amerykańskiej Fundacji Wolności, Fundacji Batorego oraz RPO WŚ 2014-2020 Poddziałanie 8.4.2 Podnoszenie umiejętności lub kwalifikacji osób dorosłych w obszarze ICT i języków obcych poprzez realizację oddolnych Inicjatyw edukacyjnych, Poddziałanie 8.5.3 Edukacja formalna i pozaformalna osób dorosłych
Razem sfera społeczna		42 000 zł	5 460 zł	3 360 zł	22 680 zł	2 100 zł	8 400 zł	
Projekty ze sfery gospodarczej								
Numer projektu	Nazwa projektu	Wartość projektów	Gmina Nagłowice	inne JST	UE	Środki krajowe	Środki prywatne	Uwagi/ komentarze
2.	Powstawanie i wspieranie gospodarstw agroturystycznych na podobszarze gminy	500 000,00 zł	-	-	150 000,00 zł	100 000,00 zł	250 000,00 zł	Inwestycje prywatne mieszkańców sołectwa w oparciu m.in. o dotacje ARiMR, LGD "Ziemia Jędrzejowska - Gryf" oraz w ramach RPO WŚ 2014-2020 Poddziałanie 9.3.1 Wsparcie sektora ekonomii społecznej, działanie PUP w Jędrzejowie
Razem sfera gospodarcza		500 000 zł	0 zł	0 zł	150 000 zł	100 000 zł	250 000 zł	

Program Rewitalizacji Gminy Nagłowice na lata 2016-2023

Projekty ze sfery środowiskowej								
Numer projektu	Nazwa projektu	Wartość projektów	Gmina Nagłowice	inne JST	UE	Środki krajowe	Środki prywatne	Uwagi/ komentarze
3.	Projekty parasolowe (EWE i OZE na budynkach prywatnych)	100 000,00 zł	20 000 zł	-	70 000 zł	10 000 zł	-	Zakłada się częściowy wkład mieszkańców obszaru rewitalizacji, częściowo dofinansowanie z Wojewódzkiego Funduszu Ochrony Środowiska i Gospodarki Wodnej w Kielcach lub w ramach RPO WŚ 2014-2020 tzw. projekty parasolowe działanie 3.3 Poprawa efektywności energetycznej z wykorzystaniem odnawialnych źródeł energii w sektorze publicznym i mieszkaniowym lub Działanie 3.1 Wytwarzanie i dystrybucja energii pochodzącej ze źródeł odnawialnych
4.	Wymiana (na bardziej ekologiczne) i budowa oświetlenia ulicznego	200 000,00 zł	50 000 zł	30 000 zł	100 000,00 zł	20 000 zł	-	Zakłada się dofinansowania w ramach PROW 2014-2020 Podstawowe usługi i odnowa wsi na obszarach wiejskich
Razem sfera środowiskowa		300 000 zł	70 000 zł	30 000 zł	170 000 zł	30 000 zł	0 zł	
Projekty ze sfery funkcjonalno-przestrzennej								
Numer projektu	Nazwa projektu	Wartość projektów	Gmina Nagłowice	inne JST	UE	Środki krajowe	Środki prywatne	Uwagi/ komentarze
Razem sfera funkcjonalno-przestrzenna		0 zł	0 zł	0 zł	0 zł	0 zł	0 zł	
Projekty ze sfery technicznej								
Numer projektu	Nazwa projektu	Wartość projektów	Gmina Nagłowice	inne JST	UE	Środki krajowe	Środki prywatne	Uwagi/ komentarze
-	-	-	-	-	-	-	-	-
Razem sfera techniczna		0,00 zł	0,00 zł	0,00 zł	0,00 zł	0,00 zł	0,00 zł	

SZACUNKOWA WARTOŚĆ PROJEKTÓW REWITALIZACYJNYCH PODOBSZAR 2						
Wyszczególnienie	Wartość projektów	Źródła finansowania				
		Gmina Nagłowice	inne JST	Dofinansowanie		Środki prywatne, w tym granty NGO
				UE	Środki krajowe	
Projekty podstawowe	4 844 500 zł	577 490 zł	64 000 zł	2 936 850 zł	489 200 zł	776 960 zł
Projekty uzupełniające	842 000 zł	75 460 zł	33 360 zł	342 680 zł	132 100 zł	258 400 zł
RAZEM	5 686 500 zł	652 950 zł	97 360 zł	3 279 530 zł	621 300 zł	1 035 360 zł

Program Rewitalizacji Gminy Nagłowice na lata 2016-2023

%	100,0%	11,5%	1,7%	57,7%	10,9%	18,2%
---	--------	-------	------	-------	-------	-------

Lista projektów podstawowych i uzupełniających – podobszar rewitalizacji nr 3 Warzyn Pierwszy

PROJEKTY PODSTAWOWE - WARZYN PIERWSZY								
Numer projektu	Nazwa projektu	Wartość projektów	Źródła finansowania					Uwagi/ komentarze
			Gmina Nagłowice	inne JST	Dofinansowanie		Środki prywatne, w tym granty NGO	
					UE	Środki krajowe		
	Podsumowanie	4 697 000 zł	589 350 zł	96 000 zł	3 012 500 zł	534 700 zł	464 450 zł	
%	100,0%	13%	2%	64%	11%	10%		
Projekty ze sfery społecznej								
1.	ZAWSZE MŁODZI - aktywizacja i integracja osób w wieku 60+	80 000 zł	20 000 zł	4 000 zł	12 000 zł	24 000 zł	20 000 zł	Zakłada się dofinansowanie m.in. Z Ministerstwa Sportu i Turystyki, LGD "Ziemia Jędrzejowska - Gryf", częściowo środki prywatne, środki z powiatu oraz wkład własny Gminy Nagłowice, także granty organizacji pozarządowych (FIO, Polsko -Amerykańska Fundacja Wolności)
2.	Aktywizacja i integracja społeczna osób i rodzin zagrożonych wykluczeniem społecznym	175 000 zł	26 250 zł	-	87 500 zł	35 000 zł	26 250 zł	Zakłada się dofinansowanie w ramach RPO WŚ 2014-2020 Działanie 9.1 Aktywna integracja zwiększająca szanse na zatrudnienie, Poddziałanie 9.2.1 Rozwój wysokiej jakości usług społecznych, Poddziałania 8.5.3 Edukacja formalna i pozaformalna osób dorosłych, częściowo środki Powiatowego Urzędu Pracy w Kielcach, częściowo Gminy Nagłowice
3.	Organizacja zajęć dodatkowych wyrównawczych i rozwijających dla dzieci i młodzieży w wieku szkolny	420 000 zł	33 600 zł	-	294 000 zł	42 000 zł	50 400 zł	Zakłada się 90% dofinansowania w ramach RPO WŚ 2014-2020 Poddziałanie 8.3.2 Wsparcie kształcenia podstawowego w zakresie kompetencji kluczowych, środki własne Gminy Nagłowice, inne środki krajowe
4.	Organizacja zajęć dodatkowych dla dzieci w wieku przedszkolnym	210 000 zł	35 700 zł	42 000 zł	84 000 zł	10 500 zł	37 800 zł	Zakłada się 90% dofinansowania w ramach RPO WŚ 2014-2020 Poddziałania 8.3.1 Upowszechnianie i wzrost jakości edukacji przedszkolnej, środki własne Gminy Nagłowice, inne środki krajowe, Z Ministerstwa Sportu i Turystyki, LGD "Ziemia Jędrzejowska - Gryf", środki powiatu
Razem sfera społeczna		885 000 zł	115 550 zł	46 000 zł	477 500 zł	111 500 zł	134 450 zł	

Program Rewitalizacji Gminy Nagłowice na lata 2016-2023

Projekty ze sfery gospodarczej								
Numer projektu	Nazwa projektu	Wartość projektów	Gmina Nagłowice	inne JST	UE	Środki krajowe	Środki prywatne	Uwagi/ komentarze
5.	Powstawanie i wspieranie gospodarstw agroturystycznych na podobszarze rewitalizacji	500 000 zł	-	-	200 000 zł	-	300 000 zł	Inwestycje prywatne mieszkańców sołectwa w oparciu m.in. o dotacje ARiMR, częściowo w ramach LGD "Ziemia Jędrzejowska - Gryf
Razem sfera gospodarcza		500 000 zł	0 zł	0 zł	200 000 zł	0 zł	300 000 zł	
Projekty ze sfery środowiskowej								
Numer projektu	Nazwa projektu	Wartość projektów	Gmina Nagłowice	inne JST	UE	Środki krajowe	Środki prywatne	Uwagi/ komentarze
6.	Demontaż i bezpieczne usuwanie wyrobów zawierających azbest z podobszaru rewitalizacji	72 000 zł	10 800 zł	-	-	61 200 zł	-	Zakłada się częściowy wkład Gminy Nagłowice, częściowo dofinansowanie z Wojewódzkiego Funduszu Ochrony Środowiska i Gospodarki Wodnej w Kielcach (85%)
7.	Edukacja ekologiczna	40 000 zł	8 000 zł	-	-	32 000 zł	-	Zakłada się częściowy wkład Gminy Nagłowice, częściowo dofinansowanie z Wojewódzkiego Funduszu Ochrony Środowiska i Gospodarki Wodnej w Kielcach
Razem sfera środowiskowa		112 000 zł	18 800 zł	0 zł	0 zł	93 200 zł	0 zł	
Projekty ze sfery funkcjonalno-przestrzennej								
Numer projektu	Nazwa projektu	Wartość projektów	Gmina Nagłowice	inne JST	UE	Środki krajowe	Środki prywatne	Uwagi/ komentarze
8.	Poprawa infrastruktury drogowej na podobszarze rewitalizacji	500 000 zł	75 000 zł	50 000 zł	325 000 zł	50 000 zł	-	Zakłada się dofinansowanie części inwestycji z PROW 2014-2020 (63,63% dofinansowania), część w ramach "Programu Rozwoju Gminnej i Powiatowej Infrastruktury Drogowej 2016-2019"
9.	Budowa infrastruktury wodno-kanalizacyjnej na podobszarze rewitalizowanym	2 000 000 zł	300 000 zł	-	1 460 000 zł	240 000 zł	-	Zakłada się 85% dofinansowania w ramach RPO WŚ 2014-2020, działanie 4.3 Gospodarka wodno-, ściekowa, środki własne
10.	Wdrażanie programów profilaktycznych oraz zakup sprzętu medycznego	200 000 zł	20 000 zł	-	140 000 zł	10 000 zł	30 000 zł	Zakłada się 75% dofinansowania w ramach RPO WŚ 2014-2020, działanie 7.3 Infrastruktura zdrowotna i społeczna, środki własne, środki prywatne
11.	Wdrażanie programów profilaktycznych na podobszarze rewitalizacji	200 000 zł	30 000 zł	-	140 000 zł	30 000 zł	-	Zakłada się 85% dofinansowania w ramach RPO WŚ 2014-2020, działanie 7.4 Rozwój infrastruktury edukacyjnej i szkoleniowej
Razem sfera funkcjonalno-przestrzenna		2 900 000 zł	425 000 zł	50 000 zł	2 065 000 zł	330 000 zł	30 000 zł	

Program Rewitalizacji Gminy Nagłowice na lata 2016-2023

Projekty ze sfery technicznej								
Numer projektu	Nazwa projektu	Wartość projektów	Gmina Nagłowice	inne JST	UE	Środki krajowe	Środki prywatne	Uwagi/ komentarze
12.	Modernizacja i termomodernizacja budynku szkoły	300 000 zł	30 000 zł	-	270 000 zł	-	-	Zakłada się 75% dofinansowania w ramach RPO WŚ 2014-2020 działania 7.4 Rozwój infrastruktury edukacyjnej i szkoleniowej oraz dofinansowanie w ramach działania 3.3 Poprawa efektywności energetycznej z wykorzystaniem odnawialnych źródeł energii w sektorze publicznym i mieszkaniowym
Razem sfera techniczna		300 000 zł	30 000 zł	0 zł	270 000 zł	0 zł	0 zł	

PROJEKTY UZUPEŁNIAJACE - WARZYN PIERWSZY								
Numer projektu	Nazwa projektu	Wartość projektów	Źródła finansowania				Uwagi/ komentarze	
			Gmina Nagłowice	inne JST	Dofinansowanie			Środki prywatne, w tym granty NGO
					UE	Środki krajowe		
	Podsumowanie	1 400 000 zł	234 200 zł	11 200 zł	825 600 zł	151 000 zł		178 000 zł
	%	100%	17%	1%	59%	11%		13%

Projekty ze sfery społecznej								
1.	Wspieranie zainteresowań dzieci i młodzieży z podobszaru rewitalizacji	140 000 zł	18 200 zł	11 200 zł	75 600 zł	7 000 zł	28 000 zł	Zakłada się częściowe dofinansowania w ramach RPO WŚ 2014-2020 Poddziałanie 9.2.1 Rozwój wysokiej jakości usług społecznych oraz Poddziałania 8.5.3 Edukacja formalna i pozaformalna osób dorosłych, częściowo zadanie realizowane z budżetu gminy Nagłowice, powiatu jędrzejowskiego, środków krajowych, Fundacji Wspomagania Wsi, Polsko-Amerykańskiej Fundacji Wolności,
Razem sfera społeczna		140 000 zł	18 200 zł	11 200 zł	75 600 zł	7 000 zł	28 000 zł	

Projekty ze sfery gospodarczej								
Numer projektu	Nazwa projektu	Wartość projektów	Gmina Nagłowice	inne JST	UE	Środki krajowe	Środki prywatne	Uwagi/ komentarze
2.	Wsparcie inwestycyjne MŚP na podobszarze rewitalizacji	300 000,00 zł	-	-	90 000,00 zł	60 000,00 zł	150 000,00 zł	Inwestycje prywatne mieszkańców sołectwa w oparciu m.in. o dotacje ARiMR, LGD "Ziemia Jędrzejowska - Gryf" oraz w ramach RPO WŚ 2014-2020 Poddziałanie 9.3.1 Wsparcie sektora ekonomii społecznej, działanie 2.5 Wsparcie inwestycyjne sektora MŚP, PUP w Jędrzejowie

Program Rewitalizacji Gminy Nagłowice na lata 2016-2023

	Razem sfera gospodarcza	300 000 zł	0 zł	0 zł	90 000 zł	60 000 zł	150 000 zł	
Projekty ze sfery środowiskowej								
Numer projektu	Nazwa projektu	Wartość projektów	Gmina Nagłowice	inne JST	UE	Środki krajowe	Środki prywatne	Uwagi/ komentarze
3.	Projekty parasolowe (EWE i OZE na budynkach prywatnych)	300 000,00 zł	60 000 zł	-	210 000 zł	30 000 zł	-	Zakłada się częściowy wkład mieszkańców obszaru rewitalizacji, częściowo dofinansowanie z Wojewódzkiego Funduszu Ochrony Środowiska i Gospodarki Wodnej w Kielcach lub w ramach RPO WŚ 2014-2020 tzw. projekty parasolowe działanie 3.3 Poprawa efektywności energetycznej z wykorzystaniem odnawialnych źródeł energii w sektorze publicznym i mieszkaniowym lub Działanie 3.1 Wytwarzanie i dystrybucja energii pochodzącej ze źródeł odnawialnych
4.	Wymiana (na bardziej ekologiczne) i budowa oświetlenia ulicznego	60 000,00 zł	6 000 zł	-	30 000,00 zł	24 000 zł	-	Zakłada się dofinansowania w ramach PROW 2014-2020 Podstawowe usługi i odnowa wsi na obszarach wiejskich
Razem sfera środowiskowa		360 000 zł	66 000 zł	0 zł	240 000 zł	54 000 zł	0 zł	
Projekty ze sfery funkcjonalno-przestrzennej								
Numer projektu	Nazwa projektu	Wartość projektów	Gmina Nagłowice	inne JST	UE	Środki krajowe	Środki prywatne	Uwagi/ komentarze
5.	Zachowanie dziedzictwa kulturowego na podobszarze rewitalizacji	600 000 zł	150 000 zł		420 000 zł	30 000 zł		Zakłada się 80% dofinansowania w ramach RPO WŚ 2014-2020, działanie 4.4 Zachowanie dziedzictwa kulturowego i naturalnego, 5% środki krajowe, środki własne
Razem sfera funkcjonalno-przestrzenna		600 000 zł	150 000 zł	0 zł	420 000 zł	30 000 zł	0 zł	
Projekty ze sfery technicznej								
Numer projektu	Nazwa projektu	Wartość projektów	Gmina Nagłowice	inne JST	UE	Środki krajowe	Środki prywatne	Uwagi/ komentarze
-	-	-	-	-	-	-	-	-
Razem sfera techniczna		0,00 zł	0,00 zł	0,00 zł	0,00 zł	0,00 zł	0,00 zł	

SZACUNKOWA WARTOŚĆ PROJEKTÓW REWITALIZACYJNYCH PODOBSZAR 3 WARZYN PIERWSZY

Program Rewitalizacji Gminy Nagłowice na lata 2016-2023

Wyszczególnienie	Wartość projektów	Źródła finansowania				
		Gmina Nagłowice	inne JST	Dofinansowanie		Środki prywatne, w tym granty NGO
				UE	Środki krajowe	
Projekty podstawowe	4 697 000 zł	589 350 zł	96 000 zł	3 012 500 zł	534 700 zł	464 450 zł
Projekty uzupełniające	1 400 000 zł	234 200 zł	11 200 zł	825 600 zł	151 000 zł	178 000 zł
RAZEM	6 097 000 zł	823 550 zł	107 200 zł	3 838 100 zł	685 700 zł	642 450 zł
%	100,0%	13,5%	1,8%	63,0%	11,2%	10,5%

12. Mechanizmy włączenia mieszkańców, przedsiębiorców i innych podmiotów i grup aktywnych na terenie gminy w proces rewitalizacji

W ramach rewitalizacji stosowane są następujące mechanizmy włączenia mieszkańców, przedsiębiorców i innych podmiotów i grup aktywnych na terenie gminy w proces rewitalizacji:

- spotkania z mieszkańcami, przedsiębiorcami, organizacjami pozarządowymi,
- informacje na sesjach Rady Gminy,
- strona internetowa BIP Gminy Nagłowice – zakładka „Rewitalizacja Gminy Nagłowice 2016-2023
- spotkania Komitetu Rewitalizacji.

a) Kluczowi interesariusze rewitalizacji

- mieszkańcy sołectwa Nagłowice,
- mieszkańcy sołectwa Deszno,
- mieszkańcy sołectwa Warzyn Pierwszy,
- przedsiębiorcy działający lub planujący działać na terenie sołectw Nagłowice, Deszno, Warzyn Pierwszy
- organizacja pozarządowe i grupy nieformalne działający lub planujący działać na obszarze sołectw Nagłowice, Deszno, Warzyn Pierwszy.
- Urząd Gminy w Nagłowicach i jednostki organizacyjny Gminy Nagłowice,
- Starostwo Powiatowe w Jędrzejowie i jednostki organizacyjne Powiatu Jędrzejowskiego np. Powiatowy Zarząd Dróg,
- Samorząd Województwa Świętokrzyskiego i jego jednostki organizacyjne.

b) narzędzia partycypacji oraz sposób zaangażowania interesariuszy na każdym etapie realizacji Programu

Etap 1 – diagnozowanie

- seria spotkań konsultacyjnych z mieszkańcami,
- opublikowanie Diagnozy czynników i zjawisk kryzysowych na www Gminy Nagłowice
- spotkania Komitetu rewitalizacyjnego,

Etap 2 – programowanie

- w 3 wytypowanych w wyniku diagnozy obszarach odbyły się konsultacje na temat ich problemów na których omawiano wstępne cele i zamierzenia rewitalizacyjne,
- w ramach 2 etapu rewitalizacji ogłoszono nabór fiszek przedsięwzięć rewitalizacyjnych,
- spotkania Komitetu rewitalizacyjnego,

Etap 3 – wdrażanie

Narzędzia partycypacji, które będą stosowane na etapie wdrażania Programu:

- spotkania otwarte z mieszkańcami i interesariuszami podobszrów rewitalizacji,
- prezentacja realizacji zadań rewitalizacyjnych na sesji Rady Gminy,
- ankiety,
- publikacje koncepcji architektonicznych na www do konsultacji z interesariuszami rewitalizacji,
- spotkania Komitetu Rewitalizacji (realizacja zasady partnerstwa),

Etap 4 – monitorowanie

- przyjmowanie sprawozdań z realizacji Programu – Rada Gminy,

Program Rewitalizacji Gminy Nagłowice na lata 2016-2023

- publikacja na www sprawozdań z realizacji Programu,
- spotkania Komitetu Rewitalizacji – ocena jak wdrażane są poszczególne przedsięwzięcia rewitalizacyjne.

Komunikacja z interesariuszami za pomocą strony internetowej

Wszelkie informacje dotyczące procesu rewitalizacji są upubliczniane na stronie internetowej BIP Gminy Nagłowice w specjalnie utworzonej zakładce „Rewitalizacja Gminy Nagłowice 2016-2023”

http://www.bip.naglowice.pl/pls/naglowice/dokumenty?job=Menu&id_k=218&pageid=1284&ids=2



Komitet Rewitalizacji

Na potrzeby opracowania i wdrażania Programu został utworzony Komitetu Rewitalizacji Gminy Nagłowice powołany zarządzeniem Wójta nr 79/2016 z dnia 30 września 2016r. Nabór osób do Komitetu miał charakter otwarty, ogłoszenie w tej sprawie zostało opublikowane na stronie internetowej gminy w dniu 23 sierpnia 2016r. Nabór trwał do 8 września 2016r.

**Zarządzenie Nr 97/ 2016
Wójta Gminy Nagłowice
z dnia 30 września 2016r.**

w sprawie powołania Komitetu Rewitalizacji Gminy Nagłowice

Na podstawie art. 18 ust. 2 pkt. 6 ustawy z dnia 8 marca 1990 r. o samorządzie gminnym (t.j.: Dz. U. z 2016 r., poz. 446 z późn. zm.) oraz wytycznych Ministra Infrastruktury i Rozwoju z dnia 3 lipca 2015r. w zakresie rewitalizacji w programach operacyjnych na lata 2014-2020 (znak: MliR/H 2014-2020/20 (01)/07/2015 z późn. zm.) oraz w związku z przystąpieniem Gminy Nagłowice do opracowywania Programu Rewitalizacji dla Gminy Nagłowice na lata 2016-2023 oraz zgłoszeń, które wpłynęły do Urzędu Gminy Nagłowice w odpowiedzi na publiczne zaproszenie interesariuszy rewitalizacji do wzięcia udziału w pracach Komitetu Rewitalizacji zarządzam, co następuje:

§ 1

W celu zapewnienia włączenia mieszkańców, przedsiębiorców i innych podmiotów i grup aktywnych na terenie gminy w proces rewitalizacji powołuję Komitet Rewitalizacji w następującym składzie:

1. Elżbieta Zygmunt. - Przewodnicząca Komitetu
2. Urszula Wojtasik - członek
3. Jan Jaworski - członek
4. Sabina Buklat - członek
5. Dudek Mariusz - członek

§ 2

Komitet Rewitalizacji stanowi forum współpracy i dialogu interesariuszy z organami gminy, a także sprawuje funkcje opiniotwórczo-doradcze w sprawach związanych z opracowaniem i wdrażaniem Programu Rewitalizacji dla Gminy Nagłowice na lata 2016-2023 oraz oceną przebiegu procesu rewitalizacji.

§3.

Zarządzenie wchodzi w życie z dniem podpisania.

Wójt Gminy
M. Bołewska
mgr inż. Monika Bołewska

Spotkania Komitetu rewitalizacyjnego

- 05.10.2016r. przyjęcie regulaminu komitetu
- 11.10.2016r. w trakcie posiedzenia omówiono diagnozę zjawisk kryzysowych.

Konsultacje dokumentu

W ramach tworzenia Programu Rewitalizacji odbyły się następujące rodzaje konsultacji społecznych:

- ✓ Wykorzystanie formularza ankietowego (zgłaszania uwag w przypadku etapów 1 i 3) oraz fiszki rewitalizacyjnej (etap 2) opublikowanych na stronie internetowej Gminy Nagłowice:

Etap	Element konsultacji	Termin konsultacji	Komentarz
1	Diagnoza czynników i zjawisk kryzysowych	23.09.2016- 07.10.2016.	Brak zgłoszonych uwag
2	Nabór fiszek przedsięwzięć	14-31.10.2016r.	Brak fiszek

	rewitalizacyjnych		
3	Program Rewitalizacji	05.12.2016 – 19.12.2016	

- ✓ Spotkania z interesariuszami rewitalizacji, które odbyły się w trakcie tworzenia Programu Rewitalizacji:
- 11.10.2016r. spotkanie w miejscowości Nagłowice
 - 18.10.2016r. Spotkanie w miejscowości Deszno
 - 18.10.2016r. Spotkanie w miejscowości Warzyn Pierwszy
 - 15.12.2016r. Spotkanie w miejscowości Nagłowice
 - 15.12.2016r. spotkanie w miejscowości Deszno
 - 15.12.2016r. spotkanie w miejscowości Warzyn Pierwszy

c) ukierunkowanie Programu na dojrzałe formy partycypacji

Rola Komitetu Rewitalizacji, czyli współdecydowanie i kontrola obywatelska

Komitet Rewitalizacji stanowi forum współpracy i dialogu interesariuszy z organami gminy, a także sprawuje funkcje opiniotwórczo-doradcze w sprawach związanych z opracowaniem i wdrażaniem Programu Rewitalizacji Gminy Nagłowice na lata 2016-2023 oraz oceną przebiegu procesu rewitalizacji. Szczegółowe zadania:

- opiniowanie rocznych sprawozdań z realizacji Programu po przygotowaniu ich przez Zespół ds. rewitalizacji, a przed przyjęciem ich przez Radę Gminy,
- opiniowanie i rekomendowanie propozycji zmian Programie,
- zachęcanie interesariuszy rewitalizacji do włączenia się do opracowywania i realizacji Programu,
- upowszechnianie informacji o Programie wśród interesariuszy rewitalizacji.

13. System realizacji (wdrażania) programu rewitalizacji

a) Osadzenie rewitalizacji w systemie zarządzania gminą

Inicjatorem rewitalizacji na terenie gminy Nagłowice była Rada Gminy, która podjęła 28 lipca 2016r. odpowiednią uchwałę inicjującą cały proces.

**UCHWAŁA NR XXV/143/2016
RADY GMINY NAGŁOWICE**

z dnia 28 lipca 2016 r.

w sprawie przystąpienia do sporządzenia Programu Rewitalizacji dla Gminy Nagłowice na lata 2016-2023.

Na podstawie art. 18 ust. 2 pkt. 6 ustawy z dnia 8 marca 1990 r. o samorządzie gminnym (T. j. Dz. U. z 2016 r. poz. 446) w związku z art. 17 ust. 1 ustawy z dnia 9 października 2015r . o rewitalizacji (Dz. U. z 2015 r. poz. 1777) Rada Gminy Nagłowice uchwala, co następuje:

§ 1. Gmina Nagłowice przystępuje do sporządzenia Gminnego Programu Rewitalizacji jako programu wieloletniego.

§ 2. Zakres opracowania obejmuje:

- ustalenie uwarunkowań i wyznaczenie granic obszaru rewitalizacji,
- opracowanie programu i przygotowanie uchwały w sprawie jego przyjęcia,
- skorelowanie przedsięwzięć realizacyjnych w ramach projektów rewitalizacji z Wieloletnim Programem Inwestycyjnym.

§ 3. Wykonanie uchwały powierza się Wójtowi Gminy Nagłowice.

§ 4. Uchwała wchodzi w życie z dniem podjęcia.

Przewodniczący Rady Gminy

Urszula Wojtasik-Kaczmarek

Przewodniczący Rady Gminy

Urszula Wojtasik-Kaczmarek



Program Rewitalizacji dla Gminy Nagłowice przyjęty zostanie w drodze uchwały Rady Gminy w Nagłowicach. W tym samym trybie będzie odbywała się jego ewentualna aktualizacja, gdyż Program posiada formułę otwartą. W drodze aktualizacji będą pojawiały się nowe projekty, zgłaszane przez interesariuszy rewitalizacji (m.in. władze lokalne, partnerzy społeczni i gospodarczy, czy też mieszkańcy obszarów zdegradowanych). Do Programu rewitalizacji będą wprowadzane te projekty, dla których:

- lokalizacja jest zgodna z obszarami wytypowanymi w ramach programu do rewitalizacji,

- określono nazwę i zakres przedsięwzięcia oraz oczekiwane rezultaty uzasadniające znaczenie projektu dla rozwoju podobszarów rewitalizacji,
- określono harmonogram realizacji projektu,
- określono orientacyjne koszty realizacji projektu oraz wskazano potencjalne źródła finansowania,
- wskazano podmiot odpowiedzialny za jego realizację oraz partnerów projektu (jeśli dotyczy),
- zadania przewidziane do realizacji w okresie 2016-2023.

Do zadań **Gminy** należeć będzie:

- przygotowanie i składanie wniosków o dofinansowanie planowanych inwestycji, dla których beneficjentem będzie Gmina Nagłowice,
- realizacja działań przewidzianych w programie w zakresie przygotowania:
 - ✓ dokumentacji projektowej i przetargowej,
 - ✓ analiz, kosztorysów, studiów wykonalności, raportów oddziaływania na środowisko,
 - ✓ dokumentacji bieżącej,
 - ✓ nadzór nad wykonawcą pod kątem terminowości i jakości wykonywania zleconych inwestycji,
 - ✓ sprawozdań, raportów, itp.,
- monitorowanie przebiegu oraz ocena efektywności i skuteczności realizacji programu,
- promocja programu, informowanie o współfinansowaniu projektów ze środków zewnętrznych.

Projekty zgłoszone do Programu Rewitalizacji będą realizowane i wdrażane w określonej hierarchii zadań, zależnie od postanowień Rady Gminy Nagłowice, uregulowaniami budżetowymi (zachowaniem płynności finansowej gminy) oraz terminami określonymi przez instytucje zarządzające i wdrażające Regionalnym Programem Operacyjnym Województwa Świętokrzyskiego, PROW, itp. Każdy projekt umieszczony w Programie będzie realizowany w oparciu o harmonogram zadaniowo-czasowy. Jednostką bezpośrednio odpowiadającą za wdrażanie Programu Rewitalizacji będzie Wójt Gminy Nagłowice. W celu opracowania i wdrożenia Programu Wójt w drodze zarządzenia powołał zespół zadaniowy do spraw rewitalizacji (złożony z pracowników gminy) i Komitet rewitalizacyjny (złożony z interesariuszy rewitalizacji).

Przedmiotowy Program Rewitalizacji wskazuje osadzenie rewitalizacji w systemie zarządzania rozwojem gminy bowiem wskazuje m.in. Koordynatora działań rewitalizacyjnych. Projekty zgłoszone do Programu Rewitalizacji będą realizowane i wdrażane w określonej hierarchii zadań, zależnie od postanowień Rady Gminy w Nagłowicach, uregulowaniami budżetowymi (zachowaniem płynności finansowej gminy) oraz terminami określonymi przez instytucje zarządzające i wdrażające Regionalnym Programem Operacyjnym Województwa Świętokrzyskiego, PROW, itp. Każdy projekt umieszczony w Programie będzie realizowany w oparciu o harmonogram zadaniowo-czasowy. Jednostką bezpośrednio odpowiadającą za wdrażanie Programu Rewitalizacji będzie Wójt Gminy Nagłowice. W celu opracowania i wdrożenia Programu powołany został w drodze zarządzenia zespół zadaniowy do spraw rewitalizacji (złożony z pracowników gminy) i Komitet rewitalizacyjny (złożony z interesariuszy rewitalizacji).

b) Koordynator działań rewitalizacyjnych, czyli o zadaniach Zespołu ds. rewitalizacji

- przygotowanie wniosków o dofinansowanie projektów,
- nadzorowanie i wdrażanie projektów rewitalizacji,
- przygotowanie rocznych sprawozdań z realizacji Programu,
- przygotowanie wniosku o zmianę Programu,
- gromadzenie, dostarczanie i analiza danych,

- współpraca z firmą zewnętrzną w zakresie prac związanych z przygotowaniem projektu Programu,
- identyfikacja problemów, wskazywanie możliwości eliminacji przeszkód w realizacji zadań,
- współpraca przy wdrażaniu projektów rewitalizacyjnych,
- upowszechnianie informacji o Programie za pośrednictwem strony internetowej Urzędu Gminy oraz prasy lokalnej.

c) Sposób realizacji zasady partnerstwa, czyli o współpracy pomiędzy sektorem publicznym, społecznym i gospodarczym

Wdrażanie projektów rewitalizacyjnych na zdegradowanych obszarach gminy Nagłowice będzie realizowane na zasadzie współpracy pomiędzy sektorem społecznym, gospodarczym i publicznym. Współpraca międzysektorowa w realizacji projektów rewitalizacyjnych odbywać się będzie w oparciu o następujące zasady:

- partnerstwa - co oznacza, że instytucje, uczestniczą w rozwiązywaniu problemów na zdegradowanych terenach, współdziałają z gminą przy wykonywaniu zadań,
- efektywności - polega na wspólnym dążeniu gminy i instytucji biorących udział we wdrażaniu projektów rewitalizacyjnych do osiągnięcia możliwie najlepszych efektów w realizacji zadań/projektów,
- suwerenności stron - co oznacza, że gmina i instytucje realizując/współrealizujące działania/projekty zachowują autonomię i niezależność względem siebie i są w stosunku do siebie równorzędnymi partnerami.
- jawności - zgodnie, z którą Gmina Nagłowice udostępni organizacjom sektora pozarządowego i innym podmiotom wszelkie niezbędne informacje o celach i priorytetach realizowanych zadań oraz środkach dostępnych na ich realizację.

Partnerstwo trzech sektorów: publicznego, społecznego i gospodarczego, oprócz wspólnego celu, jakim jest wyprowadzenie zdegradowanych obszarów z sytuacji kryzysowej, ma określone podstawowe zasady stanowiące fundament wspólnych działań:

- respektowanie własnych potrzeb, możliwości i dążenie do osiągnięcia kompromisu,
- przejrzystość podejmowanych działań,
- otwarty dialog z mieszkańcami gminy.

Współpraca pomiędzy Partnerami Programu Rewitalizacji ma na celu:

- wykorzystanie potencjału organizacji oraz społeczności lokalnej poprzez skoordynowanie działań w ramach kilku wspólnych i spójnych projektów akceptowanych i wspieranych przez wszystkich uczestników,
- optymalne wykorzystanie kompetencji i zasobów będących w dyspozycji gminy, organizacji pozarządowych oraz przedsiębiorców,
- wsparcie innowacyjności proponowanych rozwiązań, wyrażającą się zastosowaniem nowych podejść do rozwiązywania problemów.

W ramach Programu Rewitalizacji Gminy Nagłowice został powołany Komitet rewitalizacyjny, który łączy w/w sektory. Program jest ukierunkowany na dojrzałe formy partycypacji, tj. oprócz informowania i konsultacji społecznych wskazuje na zastosowanie innych zaawansowanych metod partycypacji (współdecydowanie, kontrola obywatelska). To co istotne Komitet Rewitalizacyjny został powołany w formule otartej (na www gminy) poprzez zaproszenie do jego prac wszystkich interesariuszy rewitalizacji. **To głównie poprzez działalność Komitetu Rewitalizacji realizowana jest formuła partnerstwa w systemie zarządzania Programem.**

d) aspekty środowiskowe we wdrażaniu Programu Rewitalizacji

Gmina Nagłowice będzie realizować inwestycje z poszanowaniem środowiska naturalnego. Podczas realizacji poszczególnych inwestycji przestrzegane będą m.in.

- Ustawy z dnia 27 kwietnia 2001 r. Prawo ochrony środowiska,
- Rozporządzenia Ministra Środowiska z dnia 6 października 2014 r. w sprawie ochrony gatunkowej roślin,
- Rozporządzenia Ministra Środowiska z dnia 6 października 2014 r. w sprawie ochrony gatunkowej zwierząt,
- Rozporządzeniu Ministra Środowiska z dnia 6 października 2014 r. w sprawie ochrony gatunkowej grzybów,
- Ustawy z dnia 16 kwietnia 2004 r. o ochronie przyrody,
- Dyrektywy Rady 92/43/EWG z dnia 21 maja 1992 r. w sprawie ochrony siedlisk przyrodniczych oraz dzikiej fauny i flory,
- Dyrektywy Rady 79/409/EWG z dnia 2 kwietnia 1979 roku w sprawie ochrony dzikich ptaków (ze zmianami),
- Uchwały Nr XXXV/619/13 Sejmiku Województwa Świętokrzyskiego z dnia 23 września 2013 r. dotycząca wyznaczenia Włoszczowsko-Jędrzejowskiego Obszaru Chronionego Krajobrazu.

W trakcie realizacji zadań dotyczących termomodernizacji budynków użyteczności publicznej uwzględnione zostaną wymogi ochrony gatunkowej roślin, zwierząt i grzybów – zgodnie m.in. z zaleceniami

i sugestiami wymienionymi w publikacjach:

-P. Wylegała, R. Jaros, R. Dzięciołowski, A. Kepel, R. Szkudlarek, R. Paszkiewicz, *Docieplanie budynków w zgodzie z zasadami ochrony przyrody*, 2009;

-*Ptaki w budynkach. Remonty i docieplenia w zgodzie z zasadami ochrony przyrody*, Kielce 2010.

Zostaną podjęte następujące działania:

Gmina Nagłowice przed przystąpieniem do docieplania budynku/ów zleci odpowiednio przeszkolonemu ornitologowi i chiropterologowi ekspertyzę ornitologiczną, która będzie mieć na celu odpowiedzieć na 4 pytania:

-czy budynek jest wykorzystywany, jako miejsce gniazdowania ptaków lub schronienie nietoperzy?
- czy w budynku znajdują się inne potencjalne miejsca, które mogłyby zostać zajęte przez ptaki lub nietoperze przed rozpoczęciem prac modernizacyjnych? Zostanie wykonana szczegółowa inwentaryzacja takich miejsc, obejmująca lokalizację i rodzaj.

-Jakie optymalne metody należy zastosować, by zminimalizować ryzyko, że w chwili prowadzenie prac remontowych w zakamarkach budynku znajdują się zwierzęta? Odpowiedź na to pytanie powinna obejmować rodzaj zabezpieczeń, terminy i sposoby ich wykonania oraz szacunek, co najmniej równoważyć stratę siedlisk w wyniku modernizacji plus kompensację strat poniesionych podczas remontu.

W trakcie realizacji inwestycji w razie odnalezienia pojedynczych gniazd ptasich czy miejsca obecności nietoperzy, tak zaplanowana zostanie kolejność prac, aby miejsca te były docieplane dopiero po opuszczeniu ich przez zwierzęta. W przypadku ptaków ornitologdy zabezpieczą miejsca natychmiast po wylocie z niego młodych, by nie dopuścić do ponownego złożenia jaj (wiele ptaków wyprowadza 2, albo 3 lęgi w ciągu roku). Czynne usuwanie ptaków czy nietoperzy będzie traktowane, jako ostateczność i każdorazowo będzie wymagało konsultacji i zezwolenia Generalnego Dyrektora Ochrony Środowiska. Aby remont nie spowodował znaczącej szkody przyrodniczej, zostanie zapewniona zwierzętom odpowiednia ilość właściwych schronień. Jeśli nie będzie możliwości pozostawienia schronień istniejących zostaną utworzone schronienia alternatywne, równoważące ubytek takich miejsc w wyniku remontu¹². Liczba tych alternatywnych schronień będzie w pełni równoważyć stratę, z uwzględnieniem ew. rekompensaty za szkody poniesione przez populację tych

¹² Dot. to przede wszystkim niektórych nietoperzy oraz trzech gatunków ptaków, dla których taki ubytek stanowi poważne zagrożenie wpływające na spadek ich liczebności – wróble, jerzyków i pustulek.

gatunków w czasie remontu¹³. Realizując tę inwestycję Gmina będzie uwzględniać art. 51 i 52 ustawy o ochronie przyrody – wymóg ochrony ptaków i nietoperzy zasiedlających budynki.

¹³ Dobór odpowiednich skrzynek będzie uzgodniona z ornitologiem i chiropterologiem.

14. System monitoringu i oceny skuteczności działań i system wprowadzania modyfikacji w reakcji na zmiany w otoczeniu programu

a) Odniesienie monitoringu do celów rewitalizacji (system kwantyfikowalnych i mierzalnych wskaźników)

Monitoring Programu dotyczyć będzie przede wszystkim kontroli realizacji zadań inwestycyjnych i projektów rozwojowych oraz planowanych wskaźników produktów i rezultatów poszczególnych inwestycji. Monitoring ma służyć:

- ocenie postępu realizacji konkretnych projektów inwestycyjnych,
- weryfikacji zgodności osiąganych produktów, rezultatów i osiągnięć z założonymi celami,
- ocenie efektywności wykorzystaniu posiadanych środków pieniężnych,
- wczesnej diagnozie trudności mogących mieć wpływ na realizowane inwestycje zwłaszcza terminowość ich zakończenia.

Podstawę systemu monitoringu i ewaluacji realizacji niniejszego programu stanowi zbiór wskaźników określanych każdorazowo dla zdefiniowanych celów operacyjnych oraz poszczególnych projektów, na który składają się:

- wskaźniki produktu – odnoszą się do rzeczowych efektów działalności. Są to efekty, które osiągamy bezpośrednio na skutek wydatkowania środków. Liczone są w jednostkach materialnych, np. długość nowo budowanych dróg, liczba budynków poddanych renowacji, liczba firm, które otrzymały pomoc, liczba zorganizowanych szkoleń, itp.,
- wskaźniki rezultatu – odpowiadają bezpośrednim i natychmiastowym efektom wynikającym z wdrożenia programu/projektu. Są logicznie powiązane ze wskaźnikami produktu. Wskaźniki rezultatu mogą przybierać formę wskaźników materialnych (skrócenie czasu podróży, liczba wypadków drogowych, itp.) lub finansowych (zmniejszenie nakładów na bieżące remonty nawierzchni np. w %, itp.). Dostarczają informacji o zmianach, jakie nastąpiły w wyniku realizacji projektu. Wskaźniki rezultatu mierzy się jako wyraz zmiany w porównaniu z rokiem bazowym.

Realizacja dokumentu będzie również monitorowana poprzez wskaźniki zawarte w tabeli poniżej:

Tabela 49 Wskaźniki monitorowane w trakcie wdrażania Programu Rewitalizacji Gminy Nagłowice na lata 2016-2023

Cel główny	Nazwa wskaźnika	Źródło danych	j.m.	Wartość początkowa dzień 31.12.2015r	Tendencja/wartość docelowa w 2023
Rozwój kapitału społecznego oraz zapobieganie i redukcja negatywnych zjawisk społecznych w podobszarach rewitalizacji.	Liczba osób pobierających zasiłki (stały/okresowy /celowy)	Dane własne GOPS w Nagłowicach	osoba	50	↓
	Liczba dzieci korzystających z dożywiania	Dane własne GOPS w Nagłowicach	dziecko	50	↓
	Liczba osób korzystających z pomocy OPS z podobszarów rewitalizacji	Dane własne GOPS w Nagłowicach	osoba	152	↓

Program Rewitalizacji Gminy Nagłowice na lata 2016-2023

Zwiększenie rozwoju gospodarczego oraz wzrost przedsiębiorczości.	Liczba podmiotów gospodarczych zarejestrowanych w systemie REGON	Dane GUS	szt.	115	↑
	Liczba nowopowstałych podmiotów gospodarczych	Dane GUS	szt.	15	↑
Odnowienie zdegradowanych terenów na podobszarach rewitalizacji oraz nadanie im nowych funkcji rekreacyjnych, turystycznych, edukacyjnych.	Liczba nowopowstałych miejsc rekreacyjno - integracyjnych	Dane własne gminy	szt.	-	3
	Liczba zmodernizowanych obiektów sportowych	Dane własne gminy	szt.	-	2
	Liczba zabytków nieruchomych objętych wsparciem	Dane własne gminy	szt.	-	1
	Wzrost oczekiwanej liczby odwiedzin w objętych wsparciem miejscach należących do dziedzictwa kulturalnego i naturalnego oraz stanowiących atrakcje turystyczne	Dane własne gminy	osoba	30 000	↑
Poprawa dostępu do usług publicznych oraz polepszenie ich jakości (edukacyjnych, zdrowotnych, kulturalnych).	Ludność objęta ulepszonymi usługami zdrowotnymi	Dane własne gminy	osoba	-	1515
	Liczba dzieci z podobszarów rewitalizacji objęta wsparciem w ramach dodatkowych zajęć/wyjazdów/rajdów itp.	Dane szkół	dziecko	-	80
Ochrona środowiska naturalnego oraz zwiększenie wykorzystania odnawialnych źródeł	Wzrost wykorzystania odnawialnych źródeł energii na podobszarach rewitalizacji	Dane własne gminy	Mwh	-	↑
	Ilość azbestu pozostająca do utylizacji	Dane własne gminy	kg	1 118 736	↓

	Liczba budynków poddanych termomodernizacji	Dane własne gminy	szt.	0	2
Poprawa poziomu bezpieczeństwa na podobozarach rewitalizacji.	Liczba popełnionych przestępstw na podobozarach rewitalizacji	Dane własne gminy	szt.	29	↓
	Liczba zmodernizowanych dróg	Dane własne gminy	Km	-	↑
Obszar objęty procesem rewitalizacji		Dane własne gminy	ha		2150

b) Procedura ewaluacji

Ewaluacja ma na celu poprawę: jakości, skuteczności i spójności realizacji Programu Rewitalizacji w odniesieniu do konkretnych problemów obszaru rewitalizowanego z jednoczesnym uwzględnieniem wizji rewitalizacji i właściwego prawodawstwa lokalnego, krajowego i wspólnotowego dotyczącego m.in. oddziaływania na środowisko naturalne projektów zapisanych do realizacji w Programie. Rada Gminy oceniając realizację Programu będzie brała pod uwagę następujących 5 kryteriów:

- skuteczność – kryterium, które pozwala sprecyzować, do jakiego stopnia cele przedsięwzięcia zdefiniowane na etapie Programu zostały osiągnięte,
- efektywność – kryterium, które pozwala ocenić poziom „ekonomiczności” Programu,
- użyteczność – kryterium pozwalające ocenić, do jakiego stopnia oddziaływanie Programu odpowiada potrzebom grupy docelowej,
- trafność – kryterium pozwalające ocenić, do jakiego stopnia cele Programu odpowiadają potrzebom i priorytetem wskazanym w odniesieniu do obszaru rewitalizowanego,
- trwałość – kryterium pozwalające ocenić na ile można się spodziewać, że pozytywne zmiany wywołane oddziaływaniem Programu będą trwać po jego zakończeniu

Rola Rady Gminy – ocena skuteczności działań

Kluczowe znaczenie dla oceny podejmowanych działań ma ich monitoring. Funkcję instytucji monitorującej wdrażania Programu będzie pełnić Rada Gminy. Co najmniej raz w roku analizowane będą postępy w realizacji Programu Rewitalizacji. Rada Gminy, jako instytucja kontrolna i uchwałodawcza będzie mieć za zadanie:

- akceptację rocznych sprawozdań z realizacji Programu, w szczególności osiągnięcia celów, rezultatów,
- analizowanie i zatwierdzanie wniosków o zmianę treści Programu Rewitalizacji,
- aktualizację Programu Rewitalizacji,
- uwzględnienie zadań zaplanowanych do realizacji przy przyjmowaniu budżetu gminy oraz wieloletnich planów inwestycyjnych lub innych dokumentów strategicznych o znaczeniu lokalnym.

Rola Zespołu ds. rewitalizacji

- przygotowanie wniosków o dofinansowanie projektów,
- nadzorowanie i wdrażanie projektów rewitalizacji,
- przygotowanie rocznych sprawozdań z realizacji Programu,
- przygotowanie wniosku o zmianę Programu,

- gromadzenie, dostarczanie i analiza danych,
- współpraca z firmą zewnętrzną w zakresie prac związanych z przygotowaniem projektu Programu,
- identyfikacja problemów, wskazywanie możliwości eliminacji przeszkód w realizacji zadań,
- współpraca przy wdrażaniu projektów rewitalizacyjnych,
- upowszechnianie informacji o Programie za pośrednictwem strony internetowej Urzędu Gminy oraz prasy lokalnej.

Rola Komitetu Rewitalizacji

Komitet Rewitalizacji stanowi forum współpracy i dialogu interesariuszy z organami gminy, a także sprawuje funkcje opiniotwórczo-doradcze w sprawach związanych z opracowaniem i wdrażaniem Programu Rewitalizacji Gminy Nagłowice na lata 2016-2023 oraz oceną przebiegu procesu rewitalizacji. Szczegółowe zadania:

- opiniowanie rocznych sprawozdań z realizacji Programu po przygotowaniu ich przez Zespół ds. rewitalizacji, a przed przyjęciem ich przez Radę Gminy,
- opiniowanie i rekomendowanie propozycji zmian Programie,
- zachęcanie interesariuszy rewitalizacji do włączenia się do opracowywania i realizacji Programu,
- upowszechnianie informacji o Programie wśród interesariuszy rewitalizacji.

c) Opis systemu aktualizacji programu z uwzględnieniem zasady partnerstwa

Program Rewitalizacji stanowi dokument otwarty. Poddawany będzie systematycznej, okresowej analizie i ocenie oraz będzie w razie potrzeby na uzasadnione wnioski interesariuszy rewitalizacji. Aktualizacja dokumentu nastąpi także w przypadku zmiany uwarunkowań, wymogów prawnych, pojawiania się nowych problemów i propozycji projektów mających je rozwiązać. Analiza, ocena i aktualizacja programu odbywać się będzie w oparciu o zasadę współpracy z zainteresowanymi partnerami. Przesłankami zmian niniejszego Programu mogą być wnioski lub sugestie funkcjonujących na terenach rewitalizacji podmiotów gospodarczych, organizacji społecznych lub poszczególnych mieszkańców. Zmiana działań lub priorytetów, o których mowa w niniejszym dokumencie, jak również ich uszczegółowienie i uzupełnienie, może nastąpić w trakcie realizacji Programu, w szczególności po przyjęciu uchwały budżetowej na kolejny rok budżetowy, określającej zadania inwestycyjne lub innych programów, w szczególności Wieloletniego Planu Inwestycyjnego lub uchwał intencyjnych. Powołany zespół do spraw rewitalizacji i Komitet Rewitalizacji będzie monitorował przebieg realizacji zadań zawartych w Programie oraz interweniował w przypadku stwierdzenia opóźnień lub nieuzasadnionej rezygnacji z realizacji zadania i w razie potrzeby przedstawiał (za pośrednictwem Wójta) Radzie Gminy propozycje zmiany Programu w zakresie dostosowania go do zmieniających się uwarunkowań.

Cele komunikacji związanej z opracowywaniem i wdrażaniem Programu

Zasadniczym celem komunikacji społecznej jest zapewnienie wyczerpującej i zrozumiałej informacji oraz takich dróg jej obiegu, żeby uzyskać partycypację społeczności lokalnej w procesie rewitalizacji, jej aktywny udział w programowaniu, decyzjach oraz odpowiedzialności i finansowaniu.

Komunikacja społeczna ma zapewnić interesariuszom Programu:

- dostęp do informacji na temat celów i problemów rewitalizacji,
- pobudzić ich do wyrażania własnych opinii,
- nawiązać porozumienie pomiędzy interesariuszami procesu rewitalizacji a zespołem zadaniowym/Komitetem Rewitalizacji.

Informowanie w procesie komunikacji społecznej ma wyjaśnić mieszkańcom korzyści płynące z procesu rewitalizacji, w zamian za tymczasowe zakłócenie normalnego rytmu życia i określony wysiłek, także finansowy.

Spis tabel

Tabela 1 Liczba rodzin korzystających z pomocy GOPS w latach 2014-2015 w podziale na sołectwa.....	17
Tabela 2 Liczba dzieci i młodzieży korzystająca z dożywiania w latach 2014-2015 z podziałem na sołectwa	17
Tabela 3 Liczba osób korzystająca z zasiłku stałego w poszczególnych sołectwach Gminy Nagłowice w roku 2014-2015	18
Tabela 4 Liczba osób korzystająca z zasiłku okresowego w poszczególnych sołectwach Gminy Nagłowice w roku 2014 - 2015	19
Tabela 5 Liczba osób korzystająca z zasiłku celowego w poszczególnych sołectwach Gminy Nagłowice w roku 2014 - 2015	20
Tabela 6 Liczba rodzin korzystająca z zasiłków z powodu bezrobocia w latach 2014-2015	20
Tabela 7 Liczba rodzin korzystająca z zasiłków z powodu ubóstwa w latach 2014-2015	21
Tabela 8 Liczba rodzin korzystająca z zasiłków z powodu niepełnosprawności w latach 2014-2015	22
Tabela 9 Liczba rodzin korzystająca z zasiłków z powodu długotrwałej lub ciężkiej choroby w latach 2014-2015	22
Tabela 10 Liczba rodzin korzystająca z zasiłków z powodu bezradności w sprawach opiekuńczo-wychowawczych w latach 2014-2015	23
Tabela 11 Liczba przestępstw/wykroczeń na terenie gminy Nagłowice w latach 2013-2015	24
Tabela 12 Liczba przestępstw/wykroczeń na terenie poszczególnych sołectw gminy Nagłowice w latach 2013-2015	25
Tabela 13 Struktura ludności na terenie Gminy Nagłowice	25
Tabela 14 Liczba mieszkańców poszczególnych sołectw Gminy Nagłowice	26
Tabela 15 Liczba mieszkańców w poszczególnych sołectwach – stan na 31.12.2015	28
Tabela 16 Liczba mieszkańców w poszczególnych sołectwach – stan na 31.12.2014	29
Tabela 17 Liczba mieszkańców w poszczególnych sołectwach – stan na 31.12.2013	30
Tabela 18 Liczba mieszkańców w poszczególnych sołectwach – stan na 31.12.2000	31
Tabela 19 Liczba sołectw, w których nastąpił spadek liczby mieszkańców	32
Tabela 20 Liczba mieszkańców do 19 roku życia w poszczególnych sołectwach Gminy Nagłowice	33
Tabela 21 Procentowy udział mieszkańców w wieku SENIORA w poszczególnych sołectwach Gminy Nagłowice	33
Tabela 22 Czytelnicy Gminnej Biblioteki Publicznej według wieku i rodzaju wykonywanego zajęcia za rok 2015	35
Tabela 23 KGW działające na terenie gminy Nagłowice	35
Tabela 24 Ochotnicze Straże Pożarne działające na terenie gminy Nagłowice	36
Tabela 25 Zestawienie wyrobów zawierających azbest na terenie Gminy Nagłowice w zabudowaniach należących do osób fizycznych stan na 31.08.2016	36
Tabela 26 Obszary NATURA 2000 znajdujące się na terenie gminy Nagłowice	39
Tabela 27 Gminy na terenie których znajduje się obszar NATURA 2000 Dolina Białej Nidy PLH260013	40
Tabela 28 Obszary Chronionego krajobrazu znajdujące się na terenie gminy Nagłowice	40
Tabela 29 pomniki przyrody znajdujące się na terenie gminy Nagłowice	41
Tabela 30 Użytki ekologiczne znajdujące się na terenie gminy Nagłowice	42
Tabela 31 Liczba podmiotów zarejestrowanych w rejestrze REGON w latach 2010-2015 w podziale na sołectwa	43
Tabela 32: Liczba nowo powstałych podmiotów w latach 2013-2015 w sołectwach gminy Nagłowice	44
Tabela 33 Gospodarstwa Agroturystyczne na terenie gminy Nagłowice	44
Tabela 34 Obiekty gastronomiczne na terenie gminy Nagłowice	45
Tabela 35 Inne obiekty noclegowe na terenie gminy Nagłowice	45
Tabela 36 Wskaźnik zwodociągowania gminy	45
Tabela 37 Wskaźniki skanalizowania Gminy Nagłowice wg stanu na 31.12.2015	46
Tabela 38 Drogi publiczne na terenie Gminy Nagłowice	47
Tabela 39 Zabytki znajdujące się na terenie gminy zabytki wpisane do rejestru zabytków nieruchomych województwa świętokrzyskiego	48
Tabela 40 Liczba osób zapisanych do ośrodka zdrowia stan na 31.12.2015r.	55
Tabela 41 Liczba uczniów w poszczególnych placówkach w latach szkolnych 2012/2013-2014/2015	56
Tabela 42 Wyniki ze sprawdzianów w szkołach podstawowych w roku szkolnym 2014/2015	57
Tabela 43 Wyniki z egzaminów w gimnazjum w roku szkolnym 2014/2015	57
Tabela 44 Zajęcia organizowane w GOK w Nagłowicach	59
Tabela 45 Liczba mieszkańców obszaru rewitalizacji	79
Tabela 46 Delimitacja obszarów rewitalizacji ze względu na limit liczby mieszkańców	79

Program Rewitalizacji Gminy Nagłowice na lata 2016-2023

Tabela 47 Kierunki działań	86
Tabela 48 Projekty realizowane w latach 2004-2014 na terenie gminy Nagłowice.....	139
Tabela 49 Wskaźniki monitorowane w trakcie wdrażania Programu Rewitalizacji Gminy Nagłowice na lata 2016-2023	166

Spis map

Mapa nr 1 Lokalizacja Gminy Nagłowice na tle województwa świętokrzyskiego i powiatu jędrzejowskiego	7
Mapa nr 2 Obszary gminy na których występuje azbest Źródło: http://esip.bazaazbestowa.gov.pl/geoserwis.html	37
Mapa nr 3 Obszary chronione na terenie Gminy Nagłowice	38
Mapa nr 4 Obszary chronione – sołectwo Nagłowice	71
Mapa nr 5 Obszary chronione – sołectwo Deszno	74
Mapa nr 6 Obszary chronione – sołectwo Warzyn Pierwszy	77
Mapa nr 7 Podobszar rewitalizacji - Nagłowice	81
Mapa nr 8 Podobszar rewitalizacji - Deszno	82
Mapa nr 9 Podobszar rewitalizacji Warzyn Pierwszy	83
Mapa nr 10 Podobszary rewitalizacji na tle obszaru zdegradowanego	84

Spis wykresów

Wykres nr 1 Struktura ludności gminy Nagłowice	26
Wykres nr 2 Liczba mieszkańców poszczególnych sołectw Gminy Nagłowice stan na dzień 31.12.2015r.	27
Wykres nr 3: Liczba przedsiębiorstw na terenie gminy Nagłowice w latach 2010-2015	43

Spis zdjęć

Zdjęcie 1 Kościół parafialny p.w. św. Marcina i św. Jakuba w Ciernie Żabieńcu, źródło: http://www.diecezja.kielce.pl/parafie/cierno-sw-marcina-b-w-i-sw-jakuba-ap	49
Zdjęcie 2 Kościół p.w. Matki Bożej Różańcowej w Nagłowicach źródło: http://www.diecezja.kielce.pl/parafie/naglowice-matki-bozej-rozancowej	50
Zdjęcie 3 Kościół parafialny p.w. św. Stanisława w Rakoszynie, źródło: http://www.diecezja.kielce.pl/parafie/rakoszyn-sw-stanislaw-a-b-m	51
Zdjęcie 4 Kościół parafialny p. w. Podwyższenia Krzyża Świętego w Trzcińcu źródło: http://www.diecezja.kielce.pl/parafie/trzciniec-podwyzszenia-krzyza-swietego	51
Zdjęcie 5 „Dworek Mikołaja Reja” w Nagłowicach, źródło: https://fotolusia.flog.pl/wpis/7116611/dworek-mikolaja--reja--naglowice-	52
Zdjęcie 6 Pałac Radziwiłłów w Nagłowicach, źródło: http://www.polskiekrajobrazy.pl/Galerie/550:Kielecczyzna/70722:Naglowice._Palac_Radziwillow..html	53
Zdjęcie 7 Zespół dworsko-parkowy w Desznie, źródło: http://www.dwory.cal.pl/podstrony/deszno.php?wojew=swietokrzyskie	54
Zdjęcie 8 Gminny Ośrodek Kultury, źródło: http://www.echodnia.eu/strefa-biznesu/firma/a/osrodek-kultury-w-naglowicach-jak-palac-zobacz-wnetrza-inwestycji-nagrodzonej-w-konkursie-zloty-zuraw,10173618/	58
Zdjęcie 9 Szkoła Podstawowa w Nagłowicach ze schroniskiem młodzieżowym, źródło: http://www.naglowice.pl/oswiata.htm	60
Zdjęcie 10 Budynek Ośrodka Zdrowia w Desznie , Fot. GRACZKOWSKI DOTACJE SP. z o.o. grudzień 2016	61

UZASADNIENIE

Program Rewitalizacji jest dokumentem wyznaczającym cele i kierunki kompleksowej odnowy obszarów kryzysowych na terenie Gminy Nagłowice w płaszczyznach: gospodarczej, funkcjonalno-przestrzennej, środowiskowej, technicznej i społecznej. Kompleksowość działań przewidzianych w rewitalizacji ma na celu zapewnienie rozwoju zdegradowanych obszarów wymagających odnowienia.

W związku ze złożonym wnioskiem o dofinansowanie w ramach działania 6.5 Rewitalizacja obszarów miejskich i wiejskich – istnieje konieczność, aby Program Rewitalizacji był spójny ze złożonym wnioskiem.

Pozostałe elementy dokumentu pozostały niezmienione. W związku z powyższym proponuje się przyjęcie powyższej uchwały.